

**PROGNOZA ODDZIAŁYWANIA NA
ŚRODOWISKO**

**„Projektu założeń do planu zaopatrzenia
w ciepło, energię elektryczną
i paliwa gazowe dla Gminy Izbicko”**

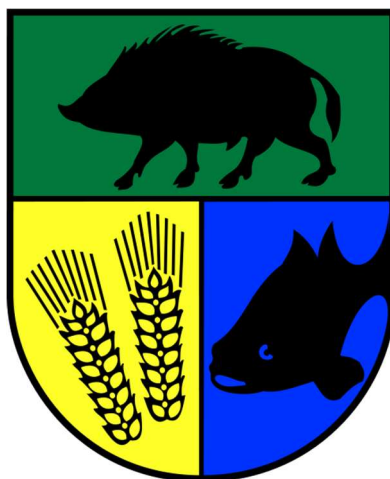

**GMINA IZBICKO
POWIAT STRZELECKI
WOJEWÓDZTWO OPOLSKIE**



ul. Styki 8/3
45-753 Opole
tel. 77-474-24-57
kom. 605-26-24-27
mail: albeko@poczta.fm, beatapodgorska@poczta.fm

Wykonawcą
Prognozy oddziaływania na środowisko
„Projektu założeń do planu zaopatrzenia w ciepło, energię elektryczną i paliwa
gazowe dla Gminy Izbicko”
był zespół
firmy ALBEKO pod kierunkiem mgr inż. Beaty Podgórskiej

SPIS TREŚCI

1. STAN FORMALNO-PRAWNY I CEL SPORZĄDZENIA PROGNOZY	5
2. ZAKRES MERYTORYCZNY PROGNOZY ODDZIAŁYWANIA NA ŚRODOWISKO PROJEKTU ZAŁOŻEŃ DO PLANU ZAOPATRZENIA W CIEPŁO, ENERGIĘ ELEKTRYCZNĄ I PALIWA GAZOWE DLA GMINY IZBICKO	5
3. ZASTOSOWANE METODY I WYKORZYSTANE MATERIAŁY	6
4. INFORMACJE O ZAWARTOŚCI, GŁÓWNYCH CELACH PROJEKTU ZAŁOŻEŃ DO PLANU ZAOPATRZENIA W CIEPŁO, ENERGIĘ ELEKTRYCZNĄ I PALIWA GAZOWE DLA GMINY IZBICKO I POWIĄZANIU Z INNYMI DOKUMENTAMI	7
5. OKREŚLENIE, ANALIZA I OCENA ISTNIEJĄCEGO STANU ŚRODOWISKA ORAZ POTENCJALNYCH ZMIAN TEGO STANU W PRZYPADKU BRAKU REALIZACJI PROJEKTOWANEGO DOKUMENTU	8
5.1. CHARAKTERYSTYKA OGÓLNA GMINY IZBICKO	8
5.2. OCENA STANU ŚRODOWISKA	10
5.3. POTENCJALNE ZMIANY STANU ŚRODOWISKA W PRZYPADKU BRAKU REALIZACJI PROJEKTU 18	
6. OKREŚLENIE, ANALIZA I OCENA STANU ŚRODOWISKA NA OBSZARACH OBJĘTYCH PRZEWIDYWANYM ZNACZĄCYM ODDZIAŁYWANIEM	18
6.1. WODY POWIERZCHNIOWE I PODZIEMNE	19
6.1.1. WODY POWIERZCHNIOWE	19
6.2. POWIETRZE ATMOSFERYCZNE	21
6.3. ADAPTACJA DO ZMIAN KLIMATU	28
6.4. HAŁAS	28
6.5. PROMIENIOWANIE NIEJONIZUJĄCE	33
6.6. ZASOBY PRZYRODNICZE	34
6.7. POWIERZCHNIA ZIEMI	34
6.8. GOSPODARKA ODPADAMI	35
7. OKREŚLENIE, ANALIZA I OCENA ISTNIEJĄCYCH PROBLEMÓW OCHRONY ŚRODOWISKA ISTOTNYCH Z PUNKTU WIDZENIA PROJEKTU ZAŁOŻEŃ DO PLANU ZAOPATRZENIA W CIEPŁO, ENERGIĘ ELEKTRYCZNĄ I PALIWA GAZOWE DLA GMINY IZBICKO	36
7.1. WODY POWIERZCHNIOWE I PODZIEMNE	36
7.2. ADAPTACJA DO ZMIAN KLIMATU I NADZWYCZAJNE ZAGROŻENIA ŚRODOWISKA	37
7.3. POWIETRZE ATMOSFERYCZNE	41
7.4. HAŁAS	43
7.5. PROMIENIOWANIE NIEJONIZUJĄCE	43
7.6. ZASOBY PRZYRODNICZE	44
7.7. POWIERZCHNIA ZIEMI	44
7.8. GOSPODARKA ODPADAMI	44
8. OKREŚLENIE, ANALIZA I OCENA CELÓW OCHRONY ŚRODOWISKA USTANOWIONYCH NA SZCZEBLU MIĘDZYNARODOWYM, WSPÓLNOTOWYM I KRAJOWYM, ISTOTNYCH Z PUNKTU WIDZENIA PROJEKTU ZAŁOŻEŃ DO PLANU ZAOPATRZENIA W CIEPŁO, ENERGIĘ ELEKTRYCZNĄ I PALIWA GAZOWE DLA GMINY IZBICKO, ORAZ SPOSOBY, W JAKICH TE CELE I INNE PROBLEMY ŚRODOWISKA ZOSTAŁY UWZGLĘDNIONE PODCZAS OPRACOWYWANIA DOKUMENTU	45
8.1. CELE OCHRONY ŚRODOWISKA OKREŚLONE W PROJEKCIE ZAŁOŻEŃ DO PLANU ZAOPATRZENIA W CIEPŁO, ENERGIĘ ELEKTRYCZNĄ I PALIWA GAZOWE DLA GMINY IZBICKO	45
9. OKREŚLENIE, ANALIZA I OCENA PRZEWIDYWANYCH ZNACZĄCYCH ODDZIAŁYWAŃ NA ŚRODOWISKO, W TYM ODDZIAŁYWANIA BEZPOŚREDNIE, POŚREDNIE, WTÓRNE, SKUMULOWANE, KRÓTKOTERMINOWE, ŚREDNIOTERMI-NOWE I DŁUGOTERMINOWE, STAŁE I CHWILOWE ORAZ POZYTYWNE I NEGATYWNE	54
10.1. PODSUMOWANIE PRZEWIDYWANYCH ODDZIAŁYWAŃ NA POSZCZEGÓLNE ASPEKTY ŚRODOWISKA, W SZCZEGÓLNOŚCI NA OBSZARY OBJĘTE OCHRONĄ	56
10.1.1. Ochrona i wzmocnienie ochrony form ochrony przyrody, w tym przywrócenie lub utrzymanie właściwego stanu ochrony siedlisk przyrodniczych oraz gatunków w ramach sieci Natura 2000 i innych form ochrony przyrody	56
10.1.1. Oddziaływanie na wody	59
10.1.2. Oddziaływania na klimat akustyczny	59
10.1.3. Oddziaływanie na powietrze	59
10.1.4. Oddziaływanie na powierzchnię ziemi i krajobraz	60
10.1.5. Oddziaływanie na klimat	61
10.1.6. Oddziaływanie na zasoby naturalne	61
10.1.7. Oddziaływanie na ludzi	61
10.1.8. Oddziaływanie na zabytki i dobra materialne	62
11. ROZWIĄZANIA MAJĄCE NA CELU ZAPOBIEGANIE, OGRANICZANIE LUB KOMPENSACJĘ PRZYRODNICZĄ NEGATYWNYCH ODDZIAŁYWAŃ NA ŚRODOWISKO, MOGĄCYCH BYĆ	

REZULTATEM REALIZACJI PROJEKTU ZAŁOŻEŃ DO PLANU ZAOPATRZENIA W CIEPŁO, ENERGIĘ ELEKTRYCZNĄ I PALIWA GAZOWE DLA GMINY IZBICKO	63
12. ODDZIAŁYWANIA TRANSGRANICZNE	65
13. ANALIZA ROZWIĄZAŃ ALTERNATYWNYCH DO ROZWIĄZAŃ ZAPROPONOWANYCH W PROJEKCIE ZAŁOŻEŃ DO PLANU ZAOPATRZENIA W CIEPŁO, ENERGIĘ ELEKTRYCZNĄ I PALIWA GAZOWE DLA GMINY IZBICKO	65
14. PROPOZYCJE DOTYCZĄCE PRZEWIDYWANYCH METOD ANALIZY SKUTKÓW REALIZACJI POSTANOWIEŃ W PROJEKCIE ZAŁOŻEŃ DO PLANU ZAOPATRZENIA W CIEPŁO, ENERGIĘ ELEKTRYCZNĄ I PALIWA GAZOWE DLA GMINY IZBICKO ORAZ CZĘSTOTLIWOŚCI JEJ PRZEPROWADZANIA	66
15. PODSUMOWANIE I WNIOSKI.....	67
16. STRESZCZENIE.....	69
17. LITERATURA.....	71

SPIS TABEL

Tabela 1. Wykaz pomników przyrody na terenie Gminy Izbicko.....	14
Tabela 2. Zasoby geologiczne i przemysłowe złóż na terenie Gminy Izbicko znajdujące się w bazie zasobów geologicznych PIG-PIB.	17
Tabela 3. Wyniki oceny wykonanej dla Jednolitych Części Wód Powierzchniowych obejmujących obszar Gminy Izbicko.	20
Tabela 4. Emisja zanieczyszczeń pyłowych i gazowych powietrza z zakładów szczególnie uciążliwych dla powiatu strzeleckiego w latach 2010-2022.....	23
Tabela 5. Wyniki rocznej oceny jakości powietrza za rok 2022 w strefie opolskiej.....	25
Tabela 6. Przekroczenia dopuszczalnych poziomów hałasu na terenie Gminy Izbicko.	31
Tabela 7. Zestawienie działań naprawczych dla odcinków dróg na terenie Gminy Izbicko.....	32
Tabela 8. Masa odpadów komunalnych zebranych z terenu Gminy Izbicko w latach 2019-2022.....	35
Tabela 9. Ilość usuniętych wyrobów azbestowych z terenu Gminy Izbicko do końca 2023 roku.....	36
Tabela 10. Kierunki działań oraz zasady dotyczące zaopatrzenia w ciepło określone w obowiązującym prawodawstwie oraz dokumentach	48
Tabela 11. Przewidywane znaczące oddziaływania na poszczególne aspekty środowiska.	55
Tabela 12. Matryca oddziaływań kierunków, charakteru i czasu działań proponowanych w Projekcie założeń do planu zaopatrzenia w ciepło, energię elektryczną i paliwa gazowe dla Gminy Izbicko.	62

SPIS RYSUNKÓW:

Rysunek 1. Gmina Izbicko na tle podziału administracyjnego województwa opolskiego i powiatu strzeleckiego.....	8
Rysunek 2. Obszary chronione na terenie Gminy Izbicko	15
Rysunek 3. Emisja zanieczyszczeń pyłowych ogółem z zakładów szczególnie uciążliwych z terenu powiatu strzeleckiego w latach 2010-2022.....	24
Rysunek 4. Emisja zanieczyszczeń gazowych ogółem z zakładów szczególnie uciążliwych z terenu powiatu strzeleckiego w latach 2010-2022.....	24
Rysunek 5. Rozkład przestrzenny wartości stężenia średniego rocznego pyłu PM10 w województwie opolskim w 2021 roku, opracowany z wykorzystaniem metody szacowania w oparciu o wyniki modelowania jakości powietrza dla roku 2022 wykonanego przez IOŚ-PIB	26
Rysunek 6. Zasięg obszarów przekroczeń dobowego poziomu dopuszczalnego pyłu zawieszonego PM10 określonego ze względu na ochronę zdrowia w województwie opolskim w 2022 roku	27
Rysunek 7. Rozkład przestrzenny wartości stężenia średniego rocznego pyłu zawieszonego PM2,5 w województwie opolskim w 2022 roku, opracowany z wykorzystaniem metody szacowania w oparciu o wyniki modelowania jakości powietrza dla roku 2022 wykonanego przez IOŚ-PIB	27
Rysunek 8. Rozkład przestrzenny wartości stężenia średniego rocznego benzo(a)pirenu w pyle PM10 w województwie opolskim w 2022 roku, opracowany z wykorzystaniem metody szacowania w oparciu o wyniki modelowania jakości powietrza dla roku 2022 wykonanego przez IOŚ-PIB	28

1. STAN FORMALNO-PRAWNY I CEL SPORZĄDZENIA PROGNOZY

Obowiązek sporządzenia prognozy oddziaływania na środowisko do projektów dokumentów strategicznych - programów, planów i polityk wynika z art. 46 ust.1 oraz art. 51 *Ustawy z dnia 3 października 2008r. o udostępnianiu informacji o środowisku i jego ochronie, udziale społeczeństwa w ochronie środowiska oraz o ocenach oddziaływania na środowisko (Dz.U. 2023 poz. 1094 – tekst jednolity ze zm.)*. Przepisy tej ustawy zobowiązują organ opracowujący Aktualizację projektu założeń do planu zaopatrzenia w ciepło, energię elektryczną i paliwa gazowe dla Gminy Izbicko do sporządzenia dokumentacji prognozy oddziaływania na środowisko oraz przeprowadzenia postępowania w sprawie oceny oddziaływania na środowisko z udziałem społecznym.

Prognoza wskazuje na możliwe negatywne skutki realizacji projektu założeń do planu zaopatrzenia w ciepło, energię elektryczną i paliwa gazowe dla Gminy Izbicko i przedstawia zalecenia dotyczące przeciwdziałania ewentualnym negatywnym skutkom oraz przedstawia sposoby ich minimalizacji.

2. ZAKRES MERYTORYCZNY PROGNOZY ODDZIAŁYWANIA NA ŚRODOWISKO PROJEKTU ZAŁOŻEŃ DO PLANU ZAOPATRZENIA W CIEPŁO, ENERGIĘ ELEKTRYCZNĄ I PALIWA GAZOWE DLA GMINY IZBICKO

Zakres Prognozy uzgodniony na podstawie art. 53 *Ustawy o udostępnianiu informacji o środowisku i jego ochronie, udziale społeczeństwa w ochronie środowiska oraz o ocenach oddziaływania na środowisko* jest zgodny z wymogami określonymi w art. 51 ust. 2 oraz art. 52 ust. 1 i 2 cytowanej wyżej ustawy i powinien:

1) zawierać:

- a) informacje o zawartości, głównych celach projektowanego dokumentu oraz jego powiązaniach z innymi dokumentami,
- b) informacje o metodach zastosowanych przy sporządzaniu prognozy,
- c) propozycje dotyczące przewidywanych metod analizy skutków realizacji postanowień projektowanego dokumentu oraz częstotliwości jej przeprowadzania,
- d) informacje o możliwym transgranicznym oddziaływaniu na środowisko,
- e) streszczenie sporządzone w języku niespecjalistycznym;

2) określać, analizować i oceniać:

- a) istniejący stan środowiska oraz potencjalne zmiany tego stanu w przypadku braku realizacji projektowanego dokumentu,
- b) stan środowiska na obszarach objętych przewidywanym znaczącym oddziaływaniem,
- c) istniejące problemy ochrony środowiska istotne z punktu widzenia realizacji projektowanego dokumentu, w szczególności dotyczące obszarów podlegających ochronie na podstawie ustawy z dnia 16 kwietnia 2004 r. o ochronie przyrody (Dz.U. 2023, poz. 1336 – tekst jednolity).
- d) cele ochrony środowiska ustanowione na szczeblu międzynarodowym, wspólnotowym i krajowym, istotne z punktu widzenia projektowanego dokumentu, oraz sposoby, w jakich te cele i inne problemy środowiska zostały uwzględnione podczas opracowywania dokumentu,
- e) przewidywane znaczące oddziaływania, w tym oddziaływania bezpośrednie, pośrednie, wtórne, skumulowane, krótkoterminowe, średnioterminowe i długoterminowe, stałe i chwilowe oraz pozytywne i negatywne, na cele i przedmiot ochrony obszaru Natura 2000 oraz integralność tego obszaru, a także na środowisko, a w szczególności na:

- różnorodność biologiczną,
- ludzi,
- zwierzęta,
- rośliny,
- wodę,
- powietrze,
- powierzchnię ziemi,

- krajobraz,
- klimat,
- zasoby naturalne,
- zabytki,
- dobra materialne
- z uwzględnieniem zależności między tymi elementami środowiska i między oddziaływaniami na te elementy;

3) przedstawiać:

a) rozwiązania mające na celu zapobieganie, ograniczanie lub kompensację przyrodniczą negatywnych oddziaływań na środowisko, mogących być rezultatem realizacji projektowanego dokumentu, w szczególności na cele i przedmiot ochrony obszaru Natura 2000 oraz integralność tego obszaru,

b) biorąc pod uwagę cele i geograficzny zasięg dokumentu oraz cele i przedmiot ochrony obszaru Natura 2000 oraz integralność tego obszaru – rozwiązania alternatywne do rozwiązań zawartych w projektowanym dokumencie wraz z uzasadnieniem ich wyboru oraz opis metod dokonania oceny prowadzącej do tego wyboru albo wyjaśnienie braku rozwiązań alternatywnych, w tym wskazania napotkanych trudności wynikających z niedostatków techniki lub luk we współczesnej wiedzy.

Celem wykonania Prognozy jest identyfikacja potencjalnych oddziaływań na środowisko będących wynikiem realizacji projektu założeń do planu zaopatrzenia w ciepło, energię elektryczną i paliwa gazowe dla Gminy Izbicko oraz ocena jego natężenia, a także określenie czy w należyty sposób został uwzględniony w dokumencie interes środowiska przyrodniczego i kulturowego.

3. ZASTOSOWANE METODY I WYKORZYSTANE MATERIAŁY

Przy opracowywaniu niniejszej Prognozy oparto się na ustawie z dnia 3 października 2008 r. o udostępnianiu informacji o środowisku i jego ochronie, udziale społeczeństwa w ochronie środowiska oraz o ocenach oddziaływania na środowisko (Dz.U. 2023 poz. 1094 – tekst jednolity ze zm.). Określa ona sposób postępowania w sprawie oceny oddziaływania na środowisko skutków realizacji programu. Proces opiniowania w ramach strategicznych ocen oddziaływania na środowisko oraz określenie zakresu i stopnia szczegółowości prognozy prowadzi Regionalny Dyrektor Ochrony Środowiska oraz Państwowy Wojewódzki Inspektor Sanitarny w Opolu.

Podczas opracowywania Prognozy kierowano się również Ustawą z dnia 16 kwietnia 2004 r. o ochronie przyrody (Dz.U. 2023, poz. 1336 – tekst jednolity). Ustawa ta uszczegóławia przepisy odnośnie obszarów podlegających ochronie.

Aby w pełni ocenić czy Aktualizacja projektu założeń do planu zaopatrzenia w ciepło, energię elektryczną i paliwa gazowe dla Gminy Izbicko zawiera elementy zapewniające ochronę środowiska kierując się zasadą zrównoważonego rozwoju przy opracowywaniu Prognozy, obok aktów prawnych, wykorzystano szereg dokumentów strategicznych, szczebla regionalnego i krajowego, odnoszących się bezpośrednio jak i pośrednio do ochrony środowiska, przyrody oraz zdrowia i życia ludzi.

Przy opracowywaniu Prognozy zastosowano metodę macierzy interakcji. Przyjęta tu macierz jest wykresem siatki, w której w wierszach wpisano uruchamiane przez realizację projektu założeń do planu zaopatrzenia w ciepło, energię elektryczną i paliwa gazowe dla Gminy Izbicko zamierzenia (cele strategiczne), a w kolumnach wpisano wskaźniki charakteryzujące i opisujące środowisko. Występowanie wzajemnego oddziaływania pomiędzy składnikami przeciwstawnych osi zaznaczono symbolem:

- **(+)** – realizacja celu spowoduje pozytywne oddziaływania i skutki w zakresie analizowanego zagadnienia,
- **(-)** – realizacja celu spowoduje negatywne oddziaływania i skutki w zakresie analizowanego zagadnienia,
- **(+/-)** – realizacja celu może spowodować zarówno pozytywne jak i negatywne oddziaływania i skutki w zakresie różnych aspektów analizowanego zagadnienia,
- **(0)** - realizacja celu nie wpływa w sposób zauważalny na analizowane zagadnienie

- (N) – brak możliwości jednoznacznego określenia spodziewanego oddziaływania i skutków, są one zależne od wyboru szczegółowych rozwiązań lub innych niemożliwych obecnie do przewidzenia i uwzględnienia w symulacji, uwarunkowań.

4. INFORMACJE O ZAWARTOŚCI, GŁÓWNYCH CELACH PROJEKTU ZAŁOŻEŃ DO PLANU ZAOPATRZENIA W CIEPŁO, ENERGIĘ ELEKTRYCZNĄ I PALIWA GAZOWE DLA GMINY IZBICKO I POWIĄZANIU Z INNYMI DOKUMENTAMI

Zgodnie z art. 19 ust. 3 Ustawy z dnia 10 kwietnia 1997 r. Prawo energetyczne Dz.U. 2022 poz. 1385 - tekst jednolity ze zm.) opracowany dokument zawiera:

- ocenę stanu aktualnego i przewidywanych zmian zapotrzebowania na ciepło, energię elektryczną i paliwa gazowe;
- przedsięwzięcia racjonalizujące użytkowanie ciepła, energii elektrycznej i paliw gazowych;
- możliwości wykorzystania istniejących nadwyżek i lokalnych zasobów paliw i energii, z uwzględnieniem energii elektrycznej i ciepła wytwarzanych w odnawialnych źródłach energii, energii elektrycznej i ciepła użytkowego wytwarzanych w kogeneracji oraz zagospodarowania ciepła odpadowego z instalacji przemysłowych;
- możliwości stosowania środków poprawy efektywności energetycznej w rozumieniu ustawy z dnia 15 kwietnia 2011 r. o efektywności energetycznej (Dz.U. 2021 poz. 2166 – tekst jedn. ze zm.);
- zakres współpracy z innymi gminami.

Przedmiotowe opracowanie stanowi aktualizację „Aktualizacji założeń do planu zaopatrzenia w ciepło energię elektryczną i paliwa gazowe Gminy Izbicko na lata 2018-2033”, które zostały uchwalone Uchwałą nr VII.51.2019 Rady Gminy Izbicko z dnia 29 kwietnia 2019 r. w sprawie uchwalenia „Aktualizacji założeń do gminnego planu zaopatrzenia w ciepło energię elektryczną i paliwa gazowe Gminy Izbicko na lata 2018-2033”.

Projekt założeń ma na celu określenie strony popytowej zapotrzebowania dla danego obszaru na energię elektryczną, paliwa gazowe i energię cieplną, a także ocenienie możliwości zaopatrzenia w te nośniki w perspektywie 15 lat. Pozwala to, oprócz stworzenia podstaw do określenia lokalnej polityki energetycznej, na sygnalizowanie przyszłego zapotrzebowania na energię elektryczną, paliwo gazowe i energię cieplną przedsiębiorstwom energetycznym i uaktualnienie przez nie swoich planów rozwoju i modernizacji.

Dokument nie stanowi analizy technicznej aktualnego stanu, ani nie określa stanu i jakości infrastruktury przesyłowej, których odpowiednie parametry leżą w gestii przedsiębiorstw energetycznych.

Finalnym celem opracowania jest podwyższenie bezpieczeństwa energetycznego, a tym samym obniżenie kosztów rozwoju społeczno-gospodarczego poprzez zoptymalizowanie wielkości zużycia paliw i energii, a także wyznaczenie kierunków rozwojowych. Określone możliwości racjonalizacji użytkowania energii i paliw pozwolą na obniżenie kosztów eksploatacyjnych obiektów znajdujących się na analizowanym obszarze, a tym samym poprawę jakości życia mieszkańców. Pośrednim celem dokumentu jest również dywersyfikacja dostaw energii poprzez oszacowanie możliwego potencjału wytworzenia energii z odnawialnych źródeł energii, a także określenie kierunków lokalizacji nowych inwestycji przemysłowych i mieszkalnych.

Ponadto Projekt założeń do planu zaopatrzenia w ciepło, energię elektryczną i paliwa gazowe dla Gminy Izbicko jest zgodny z Ustawą z dnia 16 kwietnia 2004 r. o ochronie przyrody (Dz.U. 2023, poz. 1336 – tekst jednolity). Na terenie Gminy Izbicko ustanowiono następujące formy ochrony przyrody:

- Park Krajobrazowy Góra Św. Anny,
- Obszar Chronionego Krajobrazu Lasy Stobrawsko-Turawskie,
- Obszar Natura 2000 Kamień Śląski,
- pomniki przyrody – 2 szt.

Powierzchnia obszarów chronionych na terenie Gminy Izbicko wynosi 3 114,11 ha co stanowi ok. 36,85 % powierzchni Gminy (GUS, 2024 r.).

5. OKREŚLENIE, ANALIZA I OCENA ISTNIEJĄCEGO STANU ŚRODOWISKA ORAZ POTENCJALNYCH ZMIAN TEGO STANU W PRZYPADKU BRAKU REALIZACJI PROJEKTOWANEGO DOKUMENTU

5.1. CHARAKTERYSTYKA OGÓLNA GMINY IZBICKO

Gmina Izbicko położona jest w województwie opolskim, na południowo-wschodnich krańcach Niziny Śląskiej, przy głównym trakcie komunikacyjnym drogą A-4 łączącą Berlin z Medyką (w połowie trasy pomiędzy Opolem, a Strzelcami Opolskimi). Administracyjnie Gmina należy do powiatu strzeleckiego. Gmina Izbicko graniczy z następującymi gminami: od zachodu z Tarnowem Opolskim, od północy z gminą Chrzastowice i Ozimek, od wschodu ze Strzelcami Opolskimi, od południa z Gogolinem.

Rysunek 1. Gmina Izbicko na tle podziału administracyjnego województwa opolskiego i powiatu strzeleckiego.

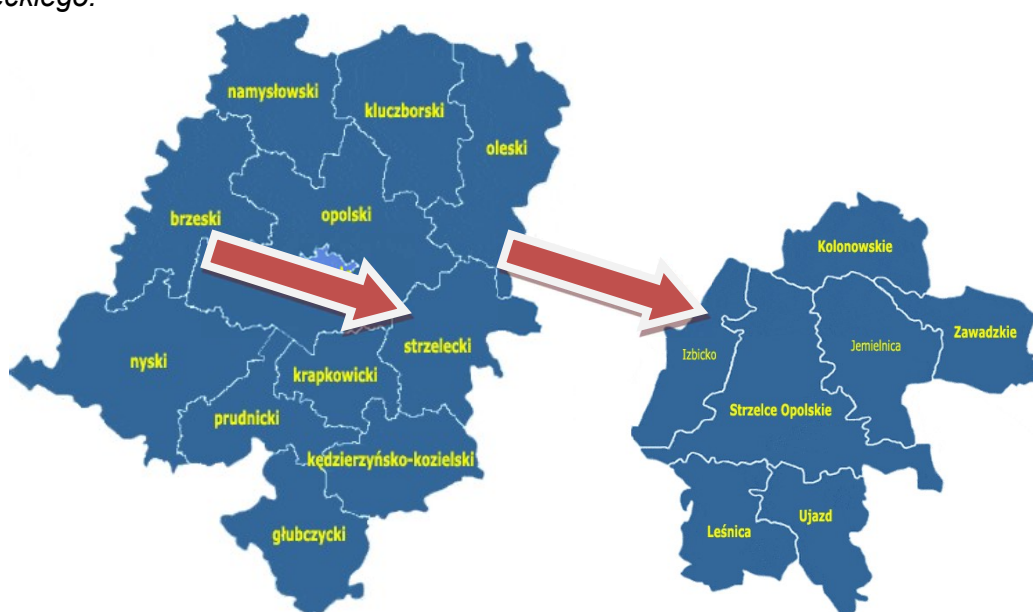

Źródło: www.gminy.pl

Jest jedną z najmniejszych gmin Opolszczyzny. Jej obszar to 84,51 km², na którym na koniec 2020 r. zamieszkiwało ok. 5 413 osób (wg danych GUS). Bogactwami naturalnymi są lasy, które zajmują 1/3 powierzchni, zwłaszcza fragmenty dębowego starodrzewu z domieszką świerka i brzozy rosnące wokół kompleksu urokliwych stawów hodowlanych, duże pokłady bardzo czystej wody głębinowej w okolicach Krośnicy i Utraty, gdzie wybudowane zostało ujęcie wody m.in. dla Opola oraz złoża kamienia wapiennego w okolicach Otmic. Południowa część Gminy sięga wzniesienia Góry Chełmskiej (Góry Św. Anny), północna styka się z pasmem Borów Stobrawsko-Turawskich.

Gminę tworzy 11 sołectw:

- Borycz - o powierzchni 499 ha ,
- Grabów - o powierzchni 185 ha ,
- Izbicko - siedziba władz gminy, o powierzchni 1079 ha ,
- Krośnica - o powierzchni 1336 ha,
- Ligota Czamborowa - o powierzchni 306 ha ,
- Otmice - o powierzchni 1291 ha,
- Poznowice - o powierzchni 771 ha,
- Siedlec - o powierzchni 919 ha ,
- Sprzęcice - o powierzchni 612 ha,
- Suchodaniec - o powierzchni 1232 ha,
- Utrata - o powierzchni 221 ha.

Pod względem struktury użytkowania gruntów w gminie przeważają użytki rolne – 56,1 %, grunty leśne oraz zadrzewione i zakrzewione – 38,8 %, grunty zabudowane i zurbanizowane 4,6 %, a nieużytki zajmują jedynie 0,3 % powierzchni gminy.

Warunki klimatyczne

Klimat terenu Gminy Izbicko kształtuje się pod wpływem położenia geograficznego, rozmieszczenia wód, charakteru rzeźby terenu, rodzaju gleb oraz charakteru szaty roślinnej - jest łagodny, ciepły i w miarę wilgotny, bez nagłych zmian pogody, jest jednym z walorów tego regionu.

Rejon gminy leży na skraju Dzielnic Wrocławskiej, obejmującej Nizinę Śląską i Dzielnic Częstochowsko - Kieleckiej. Nizina Śląska jest pod względem temperatur dzielnicą ciepłą. Zima trwa tu około miesiąca, a liczba dni z przymrozkami dochodzi do 100. Pokrywa śnieżna zalega około 40 dni, natomiast suma opadów atmosferycznych wynosi 620 mm. Okres wegetacji trwa około 225 dni. Wiatry przeważają z kierunku zachodniego oraz północno - zachodniego i południowo - zachodniego. Średnia ich prędkość wynosi 1 - 2 m/s. Najwyższa temperatura średnia jest w lipcu - 18,6° C, natomiast najniższa w styczniu – 1,1°C. Średnia temperatura roku wynosi 9°C.

Ukształtowanie powierzchni, geomorfologia, geologia

W budowie geologicznej rejonu biorą udział utwory: karbonu, triasu i czwartorzędu. Budowa geologiczna danego obszaru jest charakterystyczna, ze względu na eksploatację surowców dla produkcji cementu oraz z uwagi na rozbudowę ujęć wodnych.

- osady karbonu stanowią głębokie podłoże, poprzez szarogłazy i mułowce zalegające w rejonie Szymiszów - Strzelce Opolskie (mające głębokość ponad 240 m poniżej powierzchni terenu).
- osady triasowe reprezentują utwory pstrego piaskowca, retu (dolny trias) oraz wapienia muszlowego (środkowy trias). Pstry piaskowiec dolny i środkowy to zespół zlepieńców, piaskowców i mułowców z lokalnymi wtrąceniami łupków (utwory stwierdzono na głębokości 156 - 210 m).

Wyżej zalegającymi utworami są: margle, wapienie dolomity górne, pstrego piaskowca tak zwanego retu. W skałach tych stwierdza się wtrącenia oraz soczewy gipsu i anhydrytu. Bezpośrednio na tych skałach zalegają również na powierzchni wapienie i margle poziomu wapienia muszlowego. Tworzą je warstwy gogolińskie, wykształcone jako wapienie, wapienie margliste i margle z charakterystycznymi poziomami margli ilastych falistych. Na nich występują warstwy górażdzańskie, wykształcone jako grubo-ławicowe wapienie mikrytowe oolitowe i sparytowe, o znacznej porowatości. Nad nimi występują warstwy terebratulowe, budujące margle cienkopłytowe, wapienie detrytyczne i faliste. Wyżej stwierdza się dolomity i wapienie dolomityczne warstw karchowickich.

Odkrycie złóż wapna dało początek rozwojowi przemysłu wapienniczego, przyczyniając się do rozwoju omawianego regionu w XIX i XX wieku. Momentem przełomowym dla rozwoju przemysłu wapienniczego było uruchomienie linii kolejowej Opole - Bytom, dzięki której dostawa urządzeń do produkcji, jak również i transport wyrobu mógł się odbywać na znacznie większą skalę. Przy linii zaczęły powstawać w 1890 roku piece do wypalania wapna m.in. w Strzelcach Opolskich, Szymiszowie, Izbicku, Tarnowie Opolskim.

Budowa geologiczna terenu jest mocno zróżnicowana, lekkie, piaszczyste w gleby części północnej przykrywają warstwy ilów i kajpru znajdujące się nad mocno spękanym wapieniem triasowym. W części środkowej Gminy, warstwy gleb lekkich przemieszane są bardziej zwartymi utworami gliniastymi, w których zlokalizowane są żyły rud darniowych. W kierunku południowym, warstwy gleby o zmiennej, ale malejącej miąższości, przykrywają utwory wapienia szczelinowego tworzonego głównie przez margle i dolomity. Rzeźba terenu jest mało różnorodna, część północna gminy to równina przechodząca w płytką nieckę w partii środkowo - zachodniej, niewysokie wzniesienie centrum obszaru i lekkie sfałdowanie powierzchni w kierunku masywu Góry Św. Anny. Ze względu na budowę geologiczną powierzchniowe cieki wodne, rzeki; Jemielnica i Sucha, znajdują się w części północnej, tutaj też zlokalizowany jest kompleks stawów hodowlanych wkomponowany w obszar lasu mieszanego, pozostałości dawnego łowiska.

Zagrożenia ruchami masowymi:

Ruchy masowe - osuwiska¹, są charakterystyczne jedynie dla pewnych obszarów Polski, w których panują sprzyjające warunki morfologiczne (duże różnice wysokości, stromo nachylone zbocza) i geologiczne (obecność skał o bardzo różnym stopniu przepuszczalności oraz skał mało odpornych na procesy erozyjne i denudacyjne).

W 2006 r. rozpoczął się projekt pn. "System Ochrony Przeciwośuwiskowej" prowadzony przez Państwowy Instytut Geologiczny, którego realizację przewidziano w trzech etapach. Jego podstawowym celem jest rozpoznanie, udokumentowanie i zaznaczenie na mapie w skali 1:10 000 wszystkich osuwisk oraz terenów potencjalnie zagrożonych ruchami masowymi w Polsce oraz założenie systemu monitoringu wglębnego i powierzchniowego na 100 wybranych osuwiskach. Cały Projekt ma za zadanie wspomaganie władz lokalnych w wypełnianiu obowiązków dotyczących problematyki ruchów masowych wynikających z odpowiednich ustaw i rozporządzeń.

Obszar Gminy Izbicko znajduje się poza zasięgiem gwałtownych zjawisk o charakterze geologicznym i geomorfologicznym. Rzeźba terenu nie stwarza warunków do spontanicznych ruchów masowych gruntu. Zgodnie z przeprowadzoną inwentaryzacją na terenie Gminy Izbicko nie występują osuwiska ani tereny zagrożone osuwiskami.

Analiza zagospodarowania przestrzennego

Szkielet struktury przestrzennej Gminy Izbicko określają:

- występujące obszary zabudowy wiejskiej,
- walory przyrodnicze, w tym obszary Natura 2000,
- układ komunikacyjny - w postaci drogi krajowej i wojewódzkiej oraz dróg powiatowych i gminnych – zapewniający połączenie m. in. z ośrodkami przemysłowymi (Opole, Strzelce Opolskie),
- przebiegające sieci elektroenergetyczne i gazowe, które ze względu na strefy techniczne i zagrożenia wyłączają część terenów z zabudowy (tereny wyznaczone w miejscowych planach zagospodarowania przestrzennego).

Strefy wskazane dla celów osadnictwa związane są z terenami wykształconego zainwestowania. Stanowią głównie enklawy i luki, bądź tereny bezpośrednio przyległe do istniejącej zabudowy – położone wzdłuż dróg publicznych, tworząc zwarte strefy. Jednostkami rozwojowymi uznaje się miejscowości największe i zarazem koncentrujące już wykształcone funkcje usługowe: Izbicko, Otmice, Krośnica.

Pod względem struktury użytkowania gruntów w gminie przeważają użytki rolne – 56,1 %, grunty leśne oraz zadrzewione i zakrzewione – 38,8 %, grunty zabudowane i zurbanizowane 4,6 %, a nieużytki zajmują jedynie 0,3 % powierzchni gminy.

5.2. OCENA STANU ŚRODOWISKA

Wody powierzchniowe

Rzeki przepływające przez teren Gminy Izbicko:

- Jemielnica,
- Sucha.

Gmina Izbicko w całości leży w dorzeczu Małej Panwi, prawostronnego dopływu Odry. Charakterystyczną cechą hydrograficzną tego obszaru jest krańcowe zróżnicowanie gęstości sieci rzecznej. W północnej, nizinnej części Gminy, sieć rzeczna należy do najgęstszych na Opolszczyźnie (1,0 - 1,75 km/km²), natomiast wyżynna, południowa część jest prawie zupełnie pozbawiona cieków (0,0-0,25 km/km²). Takie skrajne zróżnicowanie jest spowodowane budową geologiczną podłoża i jego różną przepuszczalnością.

Główną rzeką odwadniającą północną część Gminy jest Jemielnica, lewostronny dopływ Małej Panwi. Rzeka ta ma długość całkowitą 51 km, wypływa ze źródeł w Błotnicy Strzeleckiej, uchodzi do Małej Panwi w Czarnowasach k/Opola. Przepływ bilansowy u ujścia wynosi 0,52 m³/s,

¹ Osuwisko jest nagłym przemieszczeniem się mas ziemi, powierzchniowej zwierzeliny i mas skalnych podłoża, spowodowanym siłami przyrody lub działalnością człowieka (podkopanie stoku lub jego znaczne obciążenie). Jest to rodzaj ruchów masowych, polegający na przesuwaniu się materiału skalnego lub zwierzelinowego wzdłuż powierzchni poślizgu (na której nastąpiło ścięcie), połączone z obrotem. Ruch taki zachodzi pod wpływem siły ciężkości.

w różnych odcinkach jest on bardzo zmienny. W górnym biegu - od źródeł do Centawy Jemielnica traci większość wody przez odpływ podziemny, często zupełnie wysycha. Jemielnica jest ciekim III rzędu. Obszar wód zlewni Jemielnicy wynosi 575 km².

W granicach gminy Jemielnica zbiera wody kilku dopływów - Cienkiej (Ptaszkówki) i Jasienicy, a tuż za granicą z gminą Chrzastowice - Boryczy.

W gminie Chrzastowice do Jemielnicy uchodzi drugi ciek odwadniający gminę Izbicko - Sucha. Podobnie jak Jemielnica rzeka ta w górnym biegu, od źródeł w Strzelcach Op. do miejscowości Sucha ginie w krasowych ponorach. Przez gminę Izbicko płynie trzema odnogami. Odnoga północna (Sucha Prawa) przyjmuje, na granicy z gm. Strzelce Op., ciek Rzegotka (Rozmierz). W dalszym biegu, wraz z odnogą środkową (Sucha Lewa) zasila duży kompleks stawów hodowlanych, na który składa się 7 zbiorników o łącznej powierzchni ogroblowanej 166 ha (powierzchnia wody – 152 ha). Największe akwenty to Jezioro Duże, Jezioro Nowe i Jezioro Stare. Trzecia - południowa odnoga rzeki płynie przez Izbicko i także zasila kilka stawów, jednak znacznie mniejszych. Sucha wpada do Jemielnicy w Chrzastowicach.

Cały wyżynny, południowy obszar Gminy tylko nominalnie należy do zlewni powierzchniowej Suchoj. W rzeczywistości znajduje się tam tylko jeden ciek, strumień bez nazwy, ze źródłami w Lipie Dolnej w gm. Strzelce Opolskie - na zboczu Góry Św. Anny. Na północ od Poznowic ciek ten ginie i ponownie wypływa w folwarku Kamieniec, aby znów zaniknąć na przestrzeni kilkuset metrów. Przy wysokich stanach, strumień ten występuje z brzegów w Poznowicach.

Wody stojące

Istotnym uzupełnieniem sieci rzecznej w systemie hydrologicznym Gminy jest kompleks stawów hodowlanych położonych w północnej części Gminy, wkomponowany w obszar lasu mieszanego, pozostałości dawnego łowiska.

Wody podziemne

Gmina Izbicko, podobnie jak cały powiat strzelecki, znajduje się w zasięgu jednostki hydrogeologicznej zwanej triasem opolskim. Jest to jeden z najzasobniejszych w Polsce obszarów bogatych w wody podziemne. Pod obszarami Gminy Izbicko zalegają 2 zbiorniki wód podziemnych GZWP – 333 oraz GZWP 335.

Gmina Izbicko korzysta z wód podziemnych zgromadzonych w utworach triasu: w wapieniu muszlowym, recie i pstrym piaskowcu. Jakość wód poziomów wód podziemnych jest różna i zależy przede wszystkim od stopnia ich odsłonięcia i nagromadzenia ogniska zanieczyszczeń. Wody wapienia muszlowego charakteryzują się odczynem słabo zasadowym lub słabo kwaśnym (pH = 6,7 – 8,05), wartością mineralizacji w granicach 230 - 500 mg/l, odczynem twardości ogólną (4-10 mvali). Wysokie stężenia azotanów w wodach wapienia muszlowego występują powszechnie. Zanieczyszczenie jest charakterystyczne dla płytkich nie izolowanych wód i maleje wraz z ich głębokością. Wraz z dobrze rozwiniętą hodowlą trzody chlewnej oraz bydła, która ma związek z wytwarzaniem i odprowadzaniem dużej ilości ścieków hodowlanych, stężenie azotanów w wodach podziemnych nie spada poniżej 50 mg/l. W obszarach, gdzie nie ma odpowiedniej izolacji od powierzchni terenu i gdzie ujmowane są wody ze strefy powyżej rzędnej stropu filtru 170 m n.p.m., istnieje skażenie wód związkami azotu, głównie azotanami.

Wody gruntowe na terenie Gminy zalegają płytko, na głębokości 0,5 - 1,5 m p.p.t. W wyżej położonych miejscach dolin lustro wód gruntowych kształtuje się na nieco głębszym poziomie: 1,5 - 2,5 m p.p.t. Wody te podlegają okresowym wahaniom o amplitudzie ± 0,5 m, uzależnionej od nasilenia opadów i stanu wody w ciekach.

Nowy podział obszaru Polski na 176 części JCWPd wskazuje, że na terenie Gminy Izbicko znajdują się dwie JCWPd: nr 110 i 127.

Walory przyrodnicze gminy.

Powierzchnia gruntów leśnych w Gminie Izbicko wynosi 3 237,23 ha, co kształtuje lesistość gminy na poziomie 37,5 %. Wskaźnik lesistości gminy jest wyższy od przeciętnej lesistości województwa (26,7 %). Największy udział w powierzchni lasów państwowych mają

średnioprodukcyjne siedliska borów. Pozostałe gatunki tworzące drzewostan lasów to; świerk, dąb, brzoza, olcha i buk.

Szczególnie wartościowe są lasy należące do obszaru chronionego krajobrazu „Lasów Stobrawsko - Turawskich”, charakteryzujących się bogatym siedliskiem borów sosnowych z płatami grądu środkowoeuropejskiego i łęgami występującymi w dolinach rzecznych.

W przeszłości stanowiły one fragment Puszczy Śląskiej. Występujące zbiorowiska leśne to:

- *Leucobryo-Pinetum* ubogi bór sosnowy - dominuje na terenie powiatu. Płaty boru o cechach roślinności naturalnej zachowały się we wschodniej i północnej części;
- *Vacinio uliginosi-Pinetum* bór bagienny - występuje sporadycznie na glebach podmokłych tj. w dolinie Małej Panwi i Myśliny, w okolicach Spóroka; występują tam *Ledum palustre* (bagnio zwyczajne), *Vaccinium uliginosum* (borówka bagienna) i *Eriophorum vaginatum* (wełnianka pochwowata);
- *Quercus-Carpinus etum medioeuropaeum* grąd - fragmenty występują na glebach bardziej gliniastych, charakterystyczne gatunki to *Lathraea squamaria* (łuskiwnik różowy), *Melampyrum nemorosum* (pszeniec gajowy), *Stellaria holostea* (gwiazdnica wielkokwiatowa) i *Vinca minor* (barwinek pospolity);
- *Ficario-Ulmetum campestris* łęg wiązowo-jesionowy - występuje miejscami nad strumykami śródleśnymi na glebach mułowo-błotnych;
- *Circaeo-Alnetum* łęg jesionowo-olszowy - nad strumykami, ale na terenach niżej położonych (wilgotniejszych), z charakterystyczną *Circaea alpina* (czartawa drobna);
- *Carici elongatae-Alnetum* ols - występuje rzadko, dominująca *Alnus glutinosa* (olsza czarna).

W składzie gatunkowym dominuje tu sosna zwyczajna (96,5 %) na siedliskach boru suchego i boru świeżego, na pozostałych z domieszką świerka, brzozy i olchy, dębu i grabu. Udział gatunków liściastych to tylko 1 % ogólnej powierzchni występujących lasów.

Obszary prawnie chronione

Na terenie Gminy Izbicko ustanowiono następujące formy ochrony przyrody:

- Park Krajobrazowy Góra Św. Anny - otulina
- Obszar Chronionego Krajobrazu „Lasy Stobrawsko-Turawskie”,
- Obszar Natura 2000 „Kamień Śląski”,
- Dwa pomniki przyrody.

Park Krajobrazowy Góra Św. Anny –

W południowej części gminy zlokalizowana jest otulina Parku Krajobrazowego „Góra Świętej Anny”. Park ustanowiony jest na mocy Rozporządzenia Nr 0151/P/17/06 Wojewody Opolskiego z dnia 8 maja 2006 r. w sprawie Parku Krajobrazowego „Góra Św. Anny”. Całkowita powierzchnia parku wynosi 5051,0 ha, a powierzchnia strefy ochronnej parku 6374,0 ha. Park ten, typu wyżynnego, położony jest w środkowo – wschodniej części województwa opolskiego i obejmuje najdalej wysunięty na zachód fragment Wyżyny Śląskiej. Park zapewnia ochronę masywu Chełmu wraz z licznymi dolinami i wąwozami, wywierzyiskami skalnymi i misami krasowymi. W parku zarejestrowano około 400 gatunków roślin naczyniowych, z czego 20 jest objętych ochroną prawną. Głównymi walorami przyrodniczo-krajobrazowymi Parku Krajobrazowego „Góra Św. Anny” są:

- charakterystyczna i urozmaicona rzeźba terenu - tworzy on jednostkę morfologiczno-krajobrazową, która zdecydowanie wyróżnia się z płaskiej Równiny Opolskiej, pod wpływem erozji wykształciły się formy krasu powierzchniowego i podziemnego, a w zalegających na krasie lessach wykształciły się malowniczych wąwozy,
- zróżnicowana budowa geologiczna - obszar budują skały wieku triasowego, trzeciorzędowe skały wylewne oraz osady piaszczysto-żwirowo-gliniaste zlodowacenia środkowopolskiego;
- cenne zasoby przyrodnicze, z uwagi na znaczne zróżnicowanie i zachowanie fragmentów dobrze wykształconych, naturalnych i półnaturalnych siedlisk występuje tu wiele chronionych i rzadkich gatunków roślin i zwierząt, charakterystyczną cechą szaty roślinnej tego terenu jest obecność gatunków muraw kserotermicznych (poza obszarem gminy) i lasów bukowych;

- zasoby krajobrazu kulturowego, religijnego i historycznego Góry Św. Anny objęte zostały przez UNESCO w 2004 roku pomnikiem historii – jednym z 15 najcenniejszych obiektów w kraju

Szczególnymi celami ochrony Parku są:

- 1) zachowanie najcenniejszych fragmentów przyrody naturalnej, walorów krajobrazowych oraz dziedzictwa kulturowego zachodniego krańca Wyżyny Śląskiej, zwanego Garbem Chełmu;
- 2) stwarzanie korzystnych warunków do prawidłowego funkcjonowania systemów przyrodniczych, ich trwałości i zdolności odtwarzania,
- 3) zachowanie ekosystemów leśnych i łąkowych z charakterystyczną florą i fauną;
- 4) zachowanie walorów geologicznych i geomorfologicznych Parku;
- 5) zachowanie ładu przestrzennego na obszarze Parku, w tym utrzymanie zabytkowych układów urbanistycznych oraz kształtowanie harmonijnego współczesnego krajobrazu i form zabudowy w nawiązaniu do tradycji regionalnych;
- 6) zachowanie ukształtowanego zespołu kulturowo - krajobrazowego Góry Św. Anny;
- 7) zwiększanie świadomości ekologicznej lokalnych społeczności w zakresie konieczności zachowania całego bogactwa przyrodniczego jako dziedzictwa i dobra wspólnego.

Na terenie otuliny parku w części obejmującej Gminę Izbicko występują zespoły leśne (łęgu jesionowo-olszowego na niewielkich obszarach, głównie na podmokłych terenach źródłiskowych koło Jasiony, żyznej buczyny sudeckiej, kwaśnej buczyny niżowej), zespoły zaroślowe (ligustru pospolitego i śliwy tarniny w okolicach Oleszki, zespół bzu na skrajach lasu i dróg leśnych oraz zespół podagrycznika pospolitego i lepiężnika różowego w rezerwacie „Lesisko”, zespołu wyki leśnej i zaroślowej przy drogach leśnych między Ligotą Dolną i Oleszką) oraz zespoły łąkowe w postaci łąki trzęślicowej w dolinach cieków w okolicy Jasiony).

Obszar Chronionego Krajobrazu - obejmuje tereny chronione ze względu na wyróżniający się krajobraz o zróżnicowanych ekosystemach, wartościowe ze względu na możliwość zaspokajania potrzeb związanych z turystyką i wypoczynkiem lub pełnią funkcję korytarzy ekologicznych.

Na terenie Gminy Izbicko zlokalizowany jest obszar chronionego krajobrazu „**Lasy Stobrowsko – Turawskie**”, który został utworzony na mocy Rozporządzenia Wojewody Opolskiego nr 0151/P/16/26 z dnia 8 maja 2006r. Obejmuje on swym zasięgiem obszar o powierzchni 118 367 ha. Obszar charakteryzuje niezliczona ilość cieków wodnych, silnie rozwinięta granica lasu, duża ilość stawów, polodowcowe moreny, sandry, ozy i kemy stanowią o wysokich walorach krajobrazowych i przyrodniczych tego terenu.

Obszar NATURA 2000

Obszar Natura 2000 Kamień Śląski PLH160003 leży na skłonie północnym komina wulkanicznego Góra Świętej Anny, który ku Równinie Opolskiej opada schodkowo. Powierzchnia obszaru jest mało urozmaicona, a wysokość wynosi od 225 do 250 m n.p.m. Roślinność potencjalną stanowią głównie grądy Tilio-Carpinetum w serii ubogiej, a w zachodniej części także żyzne buczyny Melico-Fagetum. Obecnie w krajobrazie najważniejszą rolę odgrywają zbiorowiska trawiaste oraz pola uprawne. W części zachodniej występują murawy z zaroślami ligustru i głogu na obrzeżach, w części środkowej, będącej płytą lotniska, występują zbiorowiska łąkowe, natomiast wschodnia część obszaru zajęta jest głównie przez grunty orne. Najważniejsze gleby obszaru to gleby wapnicowe - rędziny węglanowe średnie. Występują tu także gleby brunatnoziemne - brunatne właściwe zbudowane z piasków gliniastych lekkich oraz gleby bielicoziemne - bielcowe i bielice zbudowane z piasków luźnych. Obszar pozbawiony jest cieków wodnych.

Obszar jest istotny dla programu reintrodukcji w Polsce susła moręgowanego *Spermophilus citellus*. Najważniejsze dla jego funkcjonowania są zatem zbiorowiska trawiaste, które stanowią siedlisko życia tego ssaka.

Murawy kserotermiczne w obszarze występują w części zachodniej i zajmują niewielką powierzchnię. Stanowią obecnie mozaikę gatunków łąkowych i murawowych. Na siedlisku występują obficie: chaber driakiewnik *Centaurea scabiosa*, cieciora pstra *Coronilla varia*, klinopodium pospolite *Clinopodium vulgare*, krwiściąg mniejszy *Sanquisorba minor*, poziomka

twardawa *Fragaria viridis*, przytulia pospolita *Galium mollugo*, przytulia właściwa *Galium verum*, rzepik pospolity *Agrimonia eupatoria*, wyka długożagielkowa *Vicia tenuifolia*, a także kostrzewa z grupy owcza (prawdopodobnie kostrzewa walezyjska) *Festuca ovina* s. l. (cfr *F. valesiaca*), szałwia łąkowa *Salvia pratensis*, szałwia okrągowa *Salvia verticillata*, traganek pęcherzykowaty *Astragalus cicer*, traganek szerokolistny *Astragalus glycyphyllos*). W murawach zanotowano cenne gatunki roślin: goryczkę krzyżową *Gentiana cruciata*, pierwiosnka lekarskiego *Primula veris* i zarazę czerwonawą *Orobancha lutea*. Miejscami, obficie występuje nalot głogu, róży, gruszy i ligustru, jako pozostałość dawnych, wykarczowanych zarośli. W związku z tym reprezentatywność siedliska oceniono jako C (znacząca). Powierzchnia siedliska jest niewielka. Oszacowano, że nie przekracza 2% całkowitej powierzchni siedliska w Polsce

Pomniki przyrody

Na podstawie ustawy z dnia 16 kwietnia 2004 r. o ochronie przyrody (Dz.U. 2021, poz. 1098 - tekst jednolity) pomnikami przyrody są pojedyncze twory przyrody żywej i nieożywionej lub ich skupiska, o szczególnej wartości przyrodniczej, naukowej, kulturowej, historycznej lub krajobrazowej oraz odznaczające się indywidualnymi cechami, wyróżniającymi je wśród innych tworów, okazałych rozmiarów drzewa i krzewy gatunków rodzimych lub obcych, źródła, wodospady.

Tabela 1. Wykaz pomników przyrody na terenie Gminy Izbicko.

Lp.	Obiekt	Miejsce występowania	Akt prawny o utworzeniu
1.	Dąb szypułkowy - <i>Quercus robur</i> ; pierśnica: 161cm; obwód: 506cm; wysokość: 22m)	Izbicko	Ogłoszenie Wydziału Rolnictwa i Leśnictwa PWRN w Opolu z dn. 03 stycznia 1968 r. o uznaniu niektórych drzew za pomnik przyrody Dz.Urz.WRN w Opolu z dnia 12 lutego 1968r. Nr 2, Poz. 9
2.	Wiąz szypułkowy - <i>Ulmus laevis</i> (<i>Ulmus pedunculata</i> ; <i>Ulmus effusa</i>); pierśnica: 162cm; obwód: 509cm; wysokość: 26m) – drzewo nadpalone	Izbicko	Decyzja Nr 364 Wydziału Rolnictwa i leśnictwa PWRN w Opolu o uznaniu za pomnik przyrody Dz.Urz.WRN w Opolu z dnia 15 czerwca 1970r. Nr 7, poz 58

WWW. RDOŚ Opole, 2021

Na terenie Gminy Izbicko, przy pałacu w Izbicku znajduje się park dworski (podlegających ochronie konserwatorskiej), o powierzchni ok. 10 ha z cennymi okazami starych drzew. W parku znajduje się mały staw.

Rysunek 2. Obszary chronione na terenie Gminy Izbicko

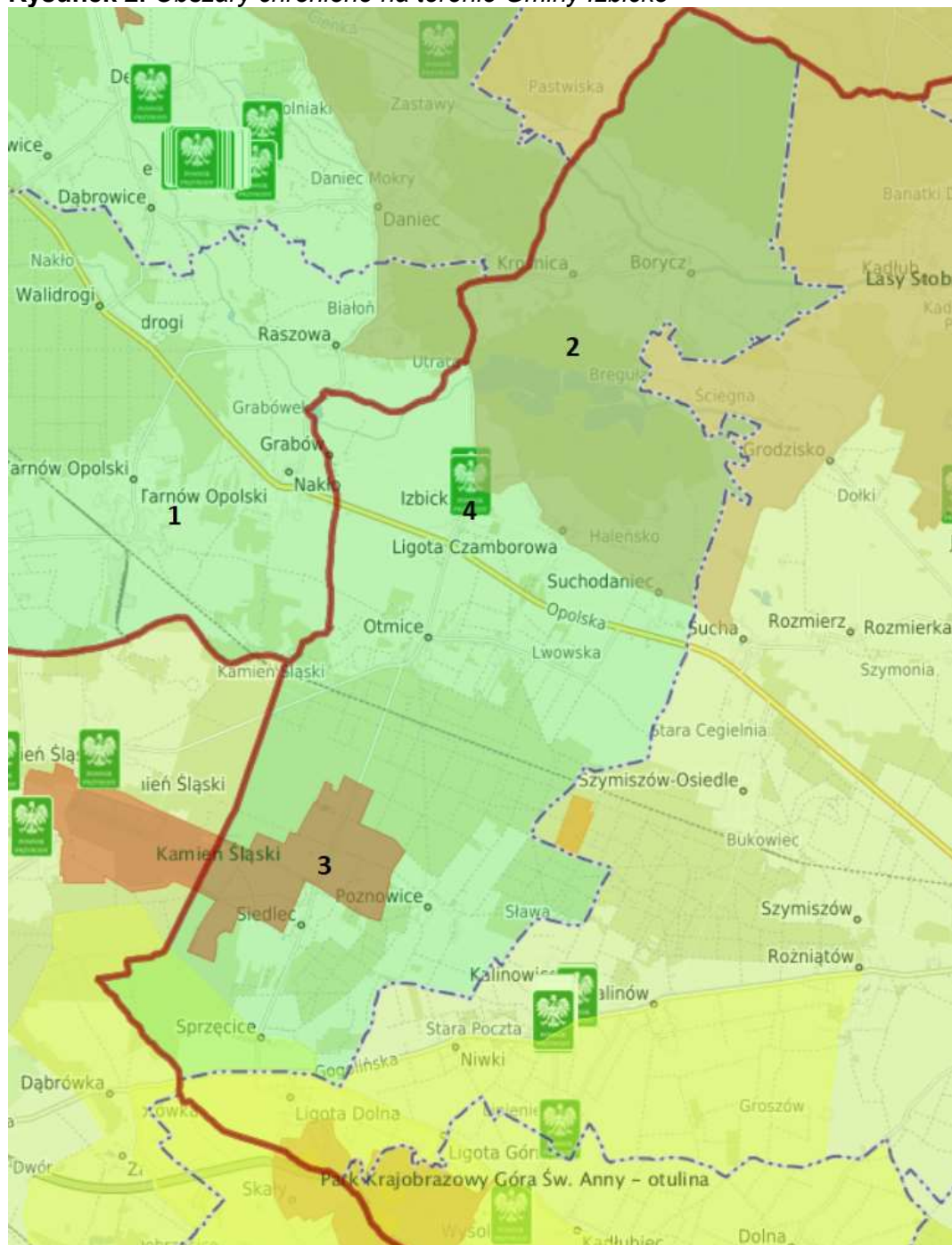

Źródło: RDOŚ Opole 2024

OZNACZENIA

-  **1** **PARK KRAJOBRAZOWY GÓRA ŚWIĘTEJ ANNY - OTULINA**
-  **2** **OBSZAR CHRONIONEGO KRAJOBRAZU - LASY STOBRAWSKO-TURAWSKIE**
-  **3** **OBSZAR NATURA 2000 - KAMIEŃ ŚLĄSKI**
-  **4** **POMNIKI PRZYRODY**

5.8.2. Ochrona i zrównoważony rozwój lasów

Powierzchnia gruntów leśnych w Gminie Izbicko wynosi 3 237,23 ha, co kształtuje lesistość gminy na poziomie 37,5 %. Wskaźnik lesistości gminy jest wyższy od przeciętnej lesistości województwa (26,7 %). Największy udział w powierzchni lasów państwowych mają średnioprodukcyjne siedliska borów. Pozostałe gatunki tworzące drzewostan lasów to; świerk, dąb, brzoza, olcha i buk.

Szczególnie wartościowe są lasy należące do obszaru chronionego krajobrazu „Lasów Stobrawsko - Turawskich”, charakteryzujących się bogatym siedliskiem borów sosnowych z płatami grądu środkowoeuropejskiego i łągami występującymi w dolinach rzecznych.

W przeszłości stanowiły one fragment Puszczy Śląskiej. Występujące zbiorowiska leśne to:

- *Leucobryo-Pinetum* ubogi bór sosnowy - dominuje na terenie powiatu. Płaty boru o cechach roślinności naturalnej zachowały się we wschodniej i północnej części;
- *Vacinio uliginosi-Pinetum* bór bagienny - występuje sporadycznie na glebach podmokłych tj. w dolinie Małej Panwi i Myśliny, w okolicach Spóroka; występują tam *Ledum palustre* (bagnio zwyczajne), *Vaccinium uliginosum* (borówka bagienna) i *Eriophorum vaginatum* (wełnianka pochwowata);
- *Quercus-Carpinus etum medioeuropaeum* grąd - fragmenty występują na glebach bardziej gliniastych, charakterystyczne gatunki to *Lathraea squamaria* (łuskiewnik różowy), *Melampyrum nemorosum* (pszeniec gajowy), *Stellaria holostea* (gwiazdnica wielkokwiatowa) i *Vinca minor* (barwinek pospolity);
- *Ficario-Ulmetum campestris* łąg wiązowo-jesionowy - występuje miejscami nad strumykami śródleśnymi na glebach mułowo-błotnych;
- *Circaeus-Alnetum* łąg jesionowo-olszowy - nad strumykami, ale na terenach niżej położonych (wilgotniejszych), z charakterystyczną *Circaea alpina* (czartawa drobna);
- *Carici elongatae-Alnetum* ols - występuje rzadko, dominująca *Alnus glutinosa* (olsza czarna).

W składzie gatunkowym dominuje tu sosna zwyczajna (96,5 %) na siedliskach boru suchego i boru świeżego, na pozostałych z domieszką świerka, brzozy i olchy, dębu i grabu. Udział gatunków liściastych to tylko 1 % ogólnej powierzchni występujących lasów.

Zagrożenia

Lasy na terenie gminy są stale zagrożone przez czynniki biotyczne, abiotyczne i antropogeniczne. Do głównych czynników abiotycznych zakłócających funkcjonowanie ekosystemów leśnych należą emisje przemysłowe, przede wszystkim SO₂ i NO_x. Województwo opolskie ma największy w kraju odsetek lasów uszkodzonych przez imisje zanieczyszczeń przemysłowych. Według stref uszkodzeń dominują uszkodzenia słabe – I strefa, oraz średnie – II strefa. Osłabione przez emisje przemysłowe drzewa łatwo ulegają masowemu pojawowi szkodników owadów pierwotnych - boreczników, osnu i gwiazdzistej i brudnicy mniszka oraz wtórnych - przypłaszczka granatka, cetyńcy. Znacznym zagrożeniem obszarów leśnych jest również występowanie chorób powodowanych przez grzyby.

Gleby

Na terenie Gminy Izbicko występują gleby brunatne, średniej jakości z klas IV i V. Do obszarów najlepszych rolniczej przestrzeni produkcyjnej, w skali Gminy, należą wsie Sprzęcice i Grabów.

Zasoby kopalin

Na terenie Gminy Izbicko stwierdzono dotychczas występowanie wapieni i margli przemysłu wapienniczego i cementowego.

Złóża kopalin są naturalnym nagromadzeniem minerałów, skał oraz innych substancji, których wydobywanie może przynieść korzyść gospodarczą. Występujące na obszarze Gminy, udokumentowane w bazie PIG złoża surowców naturalnych, przedstawia tabela poniżej:

Tabela 2. Zasoby geologiczne i przemysłowe złóż na terenie Gminy Izbicko znajdujące się w bazie zasobów geologicznych PIG-PIB.

Lp.	Nazwa złoża	Rodzaj surowca	Stan zagospodarowania	Powierzchnia złoża [ha]	Zasoby [tys. ton]		Wydobycie [tys. ton]
					geologiczne	przemysłowe	
1.	Izbicko II	Wapienie i margle przem. wapienniczego	Złoże zagospodarowane	133,71	100 745	31 738	-
2.	Tarnów Opolski - wschód	Wapienie i margle przem. wapienniczego	Złoże rozpoznane szczegółowo	562,0	262 274	262 274	798
3.		Wapienie i margle przem. cementowego	Złoże rozpoznane szczegółowo		108 527	8 527	340

Źródło: www.pgi.gov.pl, Bilans zasobów złóż kopalin w Polsce wg stanu na 31.12.2023 r.

5.3. POTENCJALNE ZMIANY STANU ŚRODOWISKA W PRZYPADKU BRAKU REALIZACJI PROJEKTU

Projekt założeń do planu zaopatrzenia w ciepło, energię elektryczną i paliwa gazowe dla Gminy Izbicko wskazuje kierunki działań, które można pogrupować na:

- działania związane z modernizacją i rozwojem systemów energetycznych dla pokrycia
- zapotrzebowania istniejących i przyszłych odbiorców z terenu gminy oraz zwiększenia
- dostępności infrastruktury energetycznej;
- działania służące podniesieniu poziomu bezpieczeństwa zasilania w energię dla odbiorców
- z terenu gminy;
- działania służące racjonalizacji użytkowania energii oraz podniesieniu efektywności
- energetycznej;
- działania służące wzrostowi udziału czystej energii, w tym rozwojowi odnawialnych źródeł energii w gminie.

Skutkiem rezygnacji z realizacji działań związanych z rozwojem sieci systemów energetycznych dla pokrycia potrzeb nowego i istniejącego budownictwa będzie osłabienie tempa rozwoju gospodarczego, jak również niezadowolenie mieszkańców.

Z punktu widzenia środowiska naturalnego, pomimo obecnie występujących trudności w dostawie i cenie nośników energii, zaniechanie realizacji zadań związanych z rozbudową sieci gazowniczych i elektroenergetycznych skutkować będzie brakiem możliwości wykorzystania rozwiązań ekologicznych opartych na tych czynnikach.

Brak realizacji zadań służących zapewnieniu bezpieczeństwa energetycznego zasilania odbiorców spowodować może przerwy w dostawie energii. Mogą one stanowić przyczynę wstrzymania działania szeregu instalacji chroniących środowisko naturalne (np. oczyszczalni ścieków, pompowni ścieków i wody itp.). Brak ciągłości dostaw energii może stanowić poważny problem społeczny i ekologiczny, dlatego działania służące modernizacji systemów i ich rozwojowi są niezbędne dla prawidłowego funkcjonowania gminy.

Użytkowanie energii przetwarzanej na energię elektryczną i ciepło przyczynia się do występujących na różną skalę oddziaływań na środowisko naturalne (w skutek procesów produkcji i przesyłu energii). Obecnie istnieją możliwości ochrony środowiska z wykorzystaniem coraz to nowszych technologii przetwarzania pierwotnych nośników energii. Najprostszym jednak i najefektywniejszym na obecnym etapie sposobem na ochronę środowiska w rozwoju techniki jest minimalizowanie zużycia energii w myśl idei „mniejsze zużycie energii - mniejsze oddziaływanie na środowisko procesu jej wytwarzania i przesyłu”.

Planowany w Projekcie „Założeń...” rozwój odnawialnych źródeł energii (pompy ciepła) pozwoli na zapewnienie dostaw energii przy minimalnym obciążeniu dla środowiska, jako alternatywa dla niskosprawnych indywidualnych ogrzewań na paliwo stałe.

Reasumując, wstrzymanie i/lub zaniechanie realizacji działań przewidzianych w analizowanym dokumencie, grozić będzie nie tylko utrzymywaniem się problemów ekologicznych w gminie, ale również pogłębianiem niektórych z nich. W przypadku braku realizacji wytyczonych celów potencjalne zmiany stanu środowiska będą przede wszystkim związane z utrzymaniem obecnego lub pogorszeniem stanu powietrza atmosferycznego na terenie gminy. Nie będą bowiem realizowane działania związane ze stosowaniem rozwiązań sprzyjających środowisku i hamujące wysokoemisyjny i energochłonny rozwój gospodarki.

6. OKREŚLENIE, ANALIZA I OCENA STANU ŚRODOWISKA NA OBSZARACH OBJĘTYCH PRZEWIDYWANYM ZNACZĄCYM ODDZIAŁYWANIEM

Znaczące oddziaływania związane z realizacją zapisów Projektu założeń do planu zaopatrzenia w ciepło, energię elektryczną i paliwa gazowe dla Gminy Izbicko mogą wystąpić w przypadku przedsięwzięć wymienionych w Rozporządzeniu Rady Ministrów z dnia 10 sierpnia 2023 r. w sprawie przedsięwzięć mogących znacząco oddziaływać na środowisko (Dz.U. 2023, poz. 1724). Potencjalne oddziaływania mogą mieć charakter liniowy, punktowy lub rozproszony i mogą wystąpić na obszarach, gdzie prowadzona będzie realizacja zadań inwestycyjnych. Należy jednak podkreślić, że zasięg oddziaływań jest trudny do określenia i wymaga indywidualnego podejścia dla każdej inwestycji.

W związku z brakiem szczegółowych analiz środowiskowych dla terenów na których przewiduje się wystąpienie oddziaływań stan środowiska określono je dla całego obszaru gminy.

6.1. WODY POWIERZCHNIOWE I PODZIEMNE

6.1.1. Wody powierzchniowe

Obecnie klasyfikację wód powierzchniowych określa się zgodnie z rozporządzeniem Ministra Infrastruktury z dnia 25 czerwca 2021 r. w sprawie klasyfikacji stanu ekologicznego, potencjału ekologicznego i stanu chemicznego oraz sposobu klasyfikacji stanu jednolitych części wód powierzchniowych, a także środowiskowych norm jakości dla substancji priorytetowych (Dz.U. 2021 poz. 1475).

Rozporządzenie to definiuje 5 klas stanu ekologicznego:

- klasa I - stan bardzo dobry - dla wód o niezmienionych warunkach przyrodniczych lub zmienionych tylko w bardzo niewielkim stopniu,
- klasa II - stan dobry - gdy zmiany warunków przyrodniczych w porównaniu do warunków niezakłóconych działalnością człowieka są niewielkie,
- klasa III - stan umiarkowany - obejmujący wody przekształcone w średnim stopniu,
- klasa IV - stan słaby - wody o znacznie zmienionych warunkach przyrodniczych (biologicznych, fizyko-chemicznych, morfologicznych), gdzie gatunki roślin i zwierząt znacznie różnią się od tych, które zwykle towarzyszą danemu typowi jednolitej części wód,
- klasa V - stan zły - wody o poważnie zmienionych warunkach przyrodniczych, w których nie występują typowe dla danego rodzaju wód gatunki.

Ocena wód powierzchniowych poprzez określenie ich stanu ekologicznego jest podejściem zgodnym z założeniami Dyrektywy 2000/60/WE, zwanej Ramową Dyrektywą Wodną. Stan ekologiczny wód określany jest na podstawie elementów biologicznych (fitoplankton, fitobentos, makrofity, makrobezkręgowce bentosowe i ryby) oraz parametrów wspomagających (elementy fizykochemiczne). Stan ekologiczny/potencjał ekologiczny jest określeniem jakości struktury i funkcjonowania ekosystemu wód powierzchniowych, sklasyfikowanej na podstawie wyników badań elementów biologicznych oraz wspierających je wskaźników fizykochemicznych i hydromorfologicznych. Stan ekologiczny jednolitych części wód powierzchniowych klasyfikuje się poprzez nadanie jednolitej części wód jednej z pięciu klas jakości, przy czym klasa pierwsza oznacza bardzo dobry stan ekologiczny, klasa druga – dobry stan ekologiczny, zaś klasy trzecia, czwarta i piąta odpowiednio – stan ekologiczny umiarkowany, słaby i zły. Ocenę jakości wód powierzchniowych na terenie Gminy Izbicko przeprowadza GIOŚ-RWMŚ w Opolu. Ostatnie badania jakości wód powierzchniowych były przeprowadzone w latach 2014-2019 dla tzw. Jednolitych Części Wód Powierzchniowych obejmujących teren gminy, w jednym pięciu punktach pomiarowo – kontrolnych.

Tabela 3. Wyniki oceny wykonanej dla Jednolitych Części Wód Powierzchniowych obejmujących obszar Gminy Izbicko.

Nazwa JCWP/ nazwa ppk	Klasa elementów				Stan/potencjał ekologiczny	Stan chemiczny	Stan ogólny
	biologicznych	hydromorfologicznych	fizykochemicznych	fizykochemicznych – spec. zanieczyszczenia syntetyczne i niesyntetyczne			
Jemielnica od źródła do Suchej – ppk Chrzastawa (Jemielnica) - Chrzastowice PLRW600017118889	IV	IV	>II	II	słaby	dobry	zły

Źródło: *Klasyfikacja i ocena stanu JCWP, GIOŚ, RWMS-WIOŚ w Opolu*

Objaśnienia: JCWP - Jednolite części wód zostały wyznaczone, zgodnie z Ramową Dyrektywą Wodną, która definiuje je jako: oddzielny i znaczący element wód powierzchniowych taki jak: jezioro, zbiornik, strumień, rzeka lub kanał, część strumienia, rzeki lub kanału, wody przejściowe lub pas wód przybrzeżnych.

Analiza parametrów wód w badanych przez GIOŚ-RWMS dla badanej JCWP wykazała słaby stan/potencjał ekologiczny i stan ogólny zły.

Na obszarze Gminy Izbicko prowadzona jest produkcja rolnicza, więc na zanieczyszczenia wód powierzchniowych wpływ mają zrzuty ścieków komunalnych, głównie z rozproszonych miejscowości, ścieki powstające przy produkcji zwierzęcej (gnojówka, wody gnojowe, soki kiszunkowe) oraz spływy z powierzchni pól. Niekontrolowane zrzuty ścieków powodują z reguły lokalne zanieczyszczenie wód objawiające się wzrostem wartości BZT₅, oraz zawartości sodu, potasu, azotanów i fosforanów, a także skażenie bakteriologiczne wody. Do zanieczyszczenia wód substancjami biogennymi (azotany, fosforany) przyczyniają się spływy z pól uprawnych oraz nawożonych łąk i pastwisk.

6.1.2. Wody podziemne

Zakres dopuszczalnych wartości wskaźników jakości wody określają następujące akty prawne:

- rozporządzenie Ministra Środowiska z dnia 11 października 2019 r. w sprawie kryteriów i sposobu oceny stanu jednolitych części wód podziemnych (Dz.U. 2019, poz. 2148),
- rozporządzenie Ministra Zdrowia z dnia 07 grudnia 2017 r. w sprawie jakości wody przeznaczonej do spożycia przez ludzi (Dz.U. 2017, poz. 2294).

Ocenę jakości wód podziemnych przeprowadza GIOŚ-RWMS w Opolu. Monitoring wód podziemnych obejmuje punkty pomiarowe, monitorujące wszystkie główne zbiorniki wód podziemnych (GZWP), użytkowe poziomy wodonośne, obszary zwiększonego drenażu oraz obszary szczególnie zagrożone przez przemysł. Uwzględnia warunki hydrogeologiczne w ujęciu regionalnym i lokalnym oraz występowanie potencjalnych ognisk zanieczyszczeń i zagrożeń wód podziemnych.

Zgodnie z rozporządzeniem Ministra Środowiska oceny jakości elementów fizykochemicznych stanu wód podziemnych oraz oceny stanu chemicznego i stanu ilościowego wód podziemnych dokonuje się dla każdego okresu, do którego stosuje się plan gospodarowania wodami na obszarze dorzecza. Zarówno badania jak i oceny stanu wód podziemnych w zakresie elementów fizykochemicznych i ilościowych wykonuje państwowa służba hydrogeologiczna (art. 155a ust. 5 ustawy – Prawo wodne (Dz.U. 2020 poz. 310 – tekst jednolity). Przy określaniu klasy jakości wód podziemnych (I – V) w punkcie pomiarowym dopuszcza się przekroczenie elementów fizykochemicznych, gdy jest ono spowodowane przez naturalne procesy, z zastrzeżeniem, że to przekroczenie nie dotyczy elementów fizykochemicznych oznaczonych w załączniku symbolem „H” (substancje niebezpieczne) i mieści się w granicach przyjętych dla kolejnej niższej klasy jakości wody. W przypadku większej liczby badań monitoringowych w ciągu roku do porównań przyjmuje się wartość średniej arytmetycznej stężeń badanych elementów fizykochemicznych uzyskanych z rocznych wyników badań monitoringowych w punkcie pomiarowym.

Klasy jakości wód podziemnych I, II, III oznaczają dobry stan chemiczny, a klasy jakości wód podziemnych IV, V oznaczają słaby stan chemiczny.

Nowy podział obszaru Polski na 176 części Jednolitych Części Wód Podziemnych wskazuje, że na terenie Gminy Izbicko znajdują się dwie JCWPd: nr 110 i 127.

Na terenie Gminy Izbicko w ostatnich latach nie wykonywano badań jakości wód podziemnych. Na obszarze Gminy Izbicko, zagrożenie zanieczyszczenia wód podziemnych jest niewielkie. Podwyższone zawartości żelaza są pochodzenia naturalnego i związane są z właściwościami chemicznymi ośrodka wodonośnego. Wody podziemne na terenie Gminy Izbicko są dość dobrze izolowane przed zanieczyszczeniami pochodzenia antropogenicznego osadami geologicznymi nieprzepuszczalnymi i półprzepuszczalnymi.

6.2. POWIETRZE ATMOSFERYCZNE

Powietrze jest tym komponentem środowiska, do którego emitowana jest większość zanieczyszczeń powstających na powierzchni Ziemi, zarówno w rezultacie procesów naturalnych, jak i działalności człowieka. Współcześnie coraz trudniej jest wskazać rejony, w których powietrze atmosferyczne byłoby całkowicie wolne od zanieczyszczeń.

Niepokojący jest wysoki poziom emisji pochodzącej z sektora bytowo-komunalnego oraz ze środków transportu, gdzie zanieczyszczenia gazowe powstają w trakcie spalania paliw przez pojazdy mechaniczne. Drugą grupę emisji komunikacyjnych stanowią pyły, powstające w wyniku tarcia i zużywania się elementów pojazdów.

Zanieczyszczenia powietrza można podzielić na dwie grupy:

- zanieczyszczenia gazowe – związki chemiczne w stanie lotnym np.: tlenki azotu, tlenki siarki, tlenek i dwutlenek węgla, węglowodory. Zanieczyszczenia gazowe, które wpływają na stan atmosfery w skali globalnej to: dwutlenek węgla (CO₂), metan (CH₄) i tlenki azotu (NO_x). Nazywamy je gazami cieplarnianymi, ponieważ są odpowiedzialne za globalne ocieplenie, spowodowane zarówno działalnością człowieka, jak też procesami naturalnymi;
- zanieczyszczenia pyłowe:
 - pyły o działaniu toksycznym – są to pyły zawierające metale ciężkie, pyły radioaktywne, azbestowe, pyły fluorków oraz niektórych nawozów mineralnych,
 - pyły szkodliwe – pyły te mogą działać uczulająco; zawierają one krzemionkę, drewno, bawełnę, glinokrzemiany;
 - pyły obojętne – które mogą mieć działanie drażniące; zawierają głównie związki żelaza, węgla, gipsu, wapienia.

Głównymi źródłami zanieczyszczeń powietrza na terenie Gminy Izbicko są:

1. źródła komunalno – bytowe: kotłownie lokalne, indywidualne paleniska domowe, emitory z zakładów użyteczności publicznej. Mają one znaczący wpływ na lokalny stan zanieczyszczenia powietrza, są głównym powodem tzw. niskiej emisji. Emitują najczęściej zanieczyszczenia pyłowe i gazowe,
2. źródła transportowe (liniowe) – emisja zanieczyszczeń następuje na niskiej wysokości, tworząc niską emisję. Główne zanieczyszczenia to: węglowodory, tlenki azotu, tlenek węgla, pyły, związki ołowiu, tlenki siarki,
3. zanieczyszczenia napływające spoza terenu Gminy, zgodnie z dominującym kierunkiem wiatru,
4. pylenie wtórne z odsłoniętej powierzchni terenu.

Główny Urząd Statystyczny podaje dane o emisji zanieczyszczeń pyłowych i gazowych z zakładów szczególnie uciążliwych z terenu powiatu strzeleckiego. Na przestrzeni lat 2010-2022 ilość zanieczyszczeń pyłowych i gazowych przedstawiała się jak w tabeli i na wykresach poniżej:

Tabela 4. Emisja zanieczyszczeń pyłowych i gazowych powietrza z zakładów szczególnie uciążliwych dla powiatu strzeleckiego w latach 2010-2022.

Emisja zanieczyszczeń	Ilość zanieczyszczenia w Mg/rok												
	2010	2011	2012	2013	2014	2015	2016	2017	2018	2019	2020	2021	2022
pyłowych:													
ogółem	36	32	30	24	27	20	19	17	49	81	44	53	79
ogółem na 1 km ² powierzchni	0,05	0,04	0,04	0,03	0,04	0,03	0,03	0,02	0,07	0,11	0,06	0,07	0,11
ze spalania paliw	27	22	20	14	11	11	9	5	5	5	21	20	9
węglowo-grafitowe, sadza	3	3	2	1	2	2	2	2	2	2	2	1	1
gazowych:													
ogółem	43 266	42 140	44 250	40 777	144 666	146 816	153 318	149 654	227 923	194 057	154 932	89 127	115 921
ogółem (bez dwutlenku węgla)	246	206	203	197	246	242	243	249	410	326	349	178	767
dwutlenek siarki	149	120	119	119	92	78	113	99	99	141	121	74	84
tlenki azotu	61	59	57	55	102	104	85	109	150	125	182	68	379
tlenek węgla	33	27	27	23	46	51	34	36	153	56	34	31	27
dwutlenek węgla	43 020	41 934	44 047	40 580	11 420	146 574	153 075	149 405	227 513	193 731	154 583	88 949	115 154

Źródło: Dane GUS, Bank Danych Lokalnych

Rysunek 3. Emisja zanieczyszczeń pyłowych ogółem z zakładów szczególnie uciążliwych z terenu powiatu strzeleckiego w latach 2010-2022.

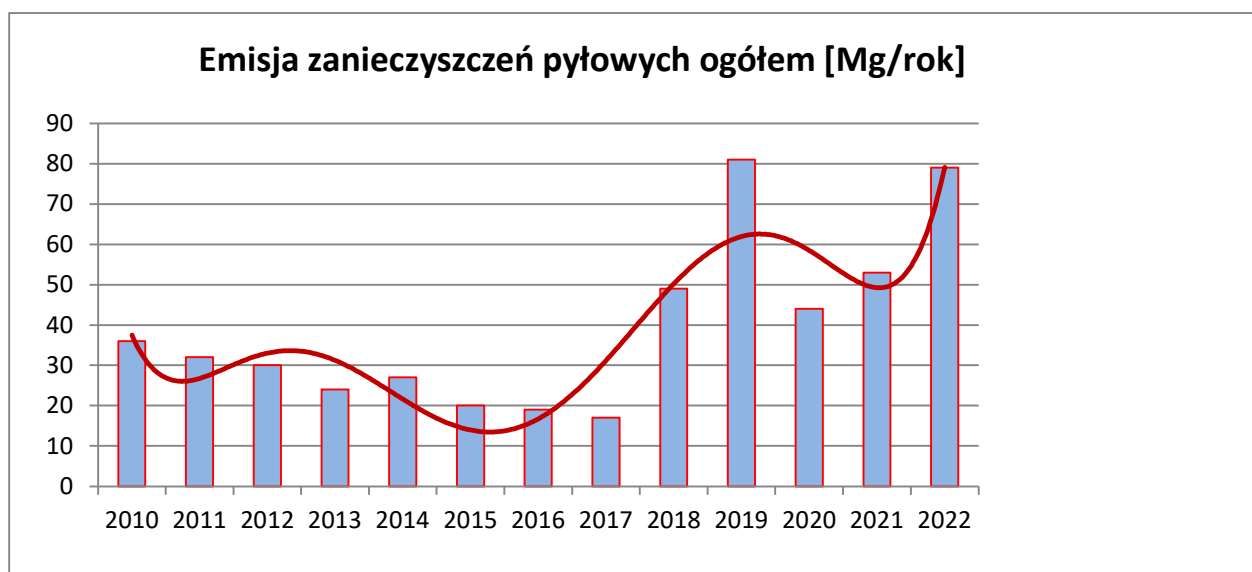

Źródło: opracowanie własne na podstawie danych GUS.

Rysunek 4. Emisja zanieczyszczeń gazowych ogółem z zakładów szczególnie uciążliwych z terenu powiatu strzeleckiego w latach 2010-2022.

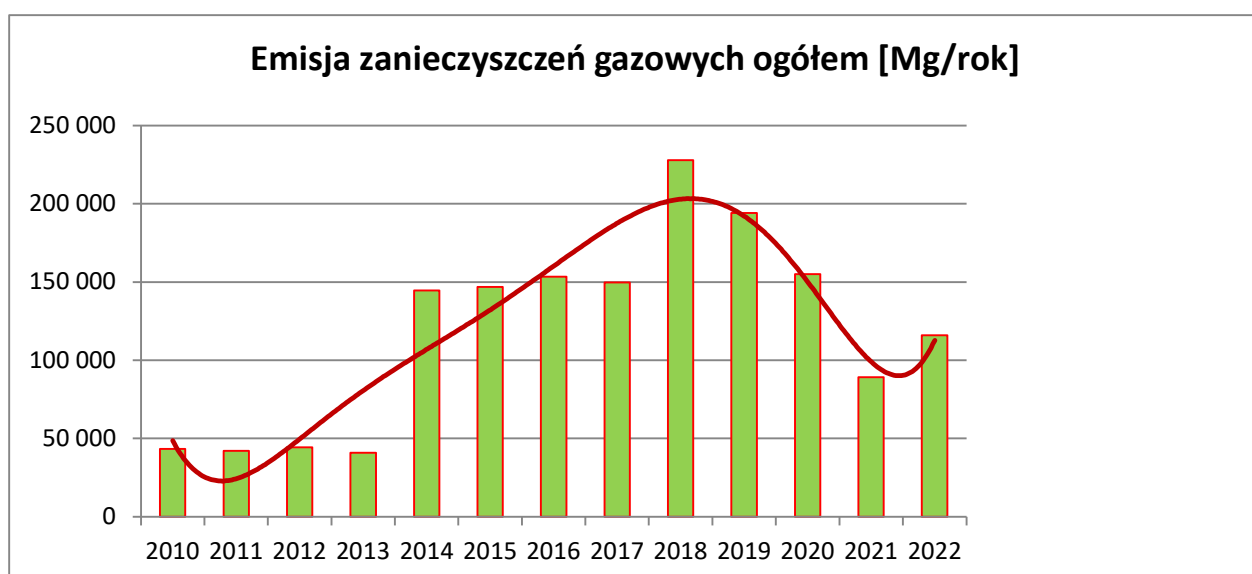

Źródło: opracowanie własne na podstawie danych GUS.

Emisja zanieczyszczeń pyłowych z zakładów szczególnie uciążliwych z terenu powiatu strzeleckiego uległa wzrostowi w latach 2018-2022, natomiast emisja zanieczyszczeń gazowych wzrastała w latach 2014-2018, po czym od roku 2019 charakteryzowała się asymptotycznym spadkiem.

Monitoring powietrza na terenie Gminy Izbicko prowadzi Główny Inspektorat Ochrony Środowiska – Regionalny Wydział Monitoringu Środowiska (GIOŚ-RWMŚ). Kompleksowe pomiary prowadzone przez tę instytucję obejmują obszary wszystkich powiatów na terenie województwa. W związku z powyższym, aby scharakteryzować stan aktualny w zakresie jakości powietrza atmosferycznego na terenie Gminy Izbicko odniesiono się do „Rocznej oceny jakości powietrza w województwie opolskim za rok 2022” sporządzonej przez GIOŚ-RWMŚ w układzie stref. Biorąc pod uwagę, że Gmina Izbicko wchodzi w skład strefy opolskiej, poniżej przedstawiono wyniki uzyskane dla tej strefy w 2022 roku.

Monitoring

Ocenę poziomów substancji w powietrzu i klasyfikację stref województwa opolskiego za 2022 rok sporządzono w oparciu o ustawę Prawo ochrony środowiska z dnia 27 kwietnia 2001 r. (Dz.U. 2022 poz. 2556 tekst jednolity) oraz akty wykonawcze do ww. ustawy, a w szczególności:

- Rozporządzenie Ministra Klimatu i Środowiska z dnia 12 kwietnia 2021 r. w sprawie poziomów niektórych substancji w powietrzu (Dz.U. 2021 poz. 845 – tekst jednolity),
- Rozporządzenie Ministra Klimatu i Środowiska z dnia 08 czerwca 2018 r. w sprawie dokonywania oceny poziomów substancji w powietrzu (Dz.U. 2022 poz. 2131).

Z wykonywaniem oceny powiązane są również inne przepisy prawa krajowego, takie jak:

- Rozporządzenie Ministra Klimatu i Środowiska z dnia 13 listopada 2020 r. w sprawie zakresu i sposobu przekazywania informacji dotyczących zanieczyszczenia powietrza (Dz.U. 2023 poz. 350).

Ocenę za rok 2022 wykonano zgodnie z podziałem kraju (zgodnie z założeniami do projektu ustawy o zmianie ustawy – Prawo ochrony środowiska oraz niektórych innych ustaw opracowanego w związku z planowaną transpozycją dyrektywy 2008/50/WE Parlamentu Europejskiego i Rady z dnia 21 maja 2008 r. w sprawie jakości powietrza i czystszej powietrza dla Europy do prawa polskiego – tzw. dyrektywy CAFE), w którym strefę stanowią:

- aglomeracja o liczbie mieszkańców powyżej 250 tysięcy,
- miasto (nie będące aglomeracją) o liczbie mieszkańców powyżej 100 tysięcy,
- pozostały obszar województwa, nie wchodzący w skład aglomeracji i miast powyżej 100 tysięcy mieszkańców.

Zgodnie z art. 87 ustawy z dnia 27 kwietnia 2001 roku Prawo ochrony środowiska (Dz.U. 2022 poz. 2556 tekst jednolity ze zm.) ocena jakości powietrza dokonywana jest w strefach. Na terenie województwa opolskiego zostały wydzielone 2 strefy:

- miasto Opole,
- strefa opolska (w skład której wchodzi Gmina Izbicko).

Jakość powietrza atmosferycznego

Na terenie Gminy Izbicko Główny Inspektorat Ochrony Środowiska, Regionalny Wydział Monitoringu Środowiska (GIOŚ-RWMS) w 2022 roku nie prowadził bezpośredniego monitoringu jakości powietrza.

Klasyfikacji stref za rok 2022 wykonano w oparciu o następujące założenia:

- **klasa A** - poziom stężeń nie przekracza wartości dopuszczalnej/docelowej; nie jest wymagane prowadzenie działań na rzecz poprawy jakości powietrza;
- **klasa C** - poziom stężeń przekracza wartość dopuszczalną/docelową lub wartość dopuszczalną powiększoną o margines tolerancji; należy określić obszary przekroczeń oraz dążyć do osiągnięcia wartości kryterialnych, niezbędne jest opracowanie programu ochrony powietrza POP.

Tabela 5. Wyniki rocznej oceny jakości powietrza za rok 2022 w strefie opolskiej.

Ochrona zdrowia												Ochrona roślin		
SO ₂	NO ₂	C ₆ H ₆	CO	O ₃	PM10	Pb	As	Cd	Ni	B(a)P	PM2,5	SO ₂	NO _x	O ₃
A	A	A	A	A	C	A	A	A	A	C	C	A	A	A

Źródło: Roczna ocena jakości powietrza w województwie opolskim, raport za 2022 rok GIOŚ-RWMS Opole.

1) Dla ozonu – poziom celu długoterminowego, strefa uzyskała klasę D2

2) Dla pyłu zawieszonego PM2,5 – poziom dopuszczalny I faza, strefa opolska uzyskała klasę A

Na podstawie „Rocznej oceny jakości powietrza w województwie opolskim, raport za 2022 rok” obszar Gminy Izbicko w ramach „strefy opolskiej” został zakwalifikowany:

- wg kryterium ochrony zdrowia do **klasy A** ze względu na poziom SO₂, NO₂, C₆H₆, CO, Pb, As, Cd, Ni, O₃, do **klasy C** z powodu przekroczeń dopuszczalnych poziomów substancji PM10, B(a)P oraz do **klasy C1** dla PM2,5
- wg kryterium ochrony roślin do **klasy A** pod względem poziomu SO₂, NO_x i O₃.

Na poniższych rysunkach przedstawiono rozkłady przestrzenne i zasięgi obszarów przekroczeń poziomów docelowych w województwie opolskim w 2022 roku (wg *Rocznej oceny jakości powietrza w województwie opolskim Raport wojewódzki za rok 2022 rok GIOŚ-DMS-RWMS w Opolu*):

Rysunek 5. Rozkład przestrzenny wartości stężenia średniego rocznego pyłu PM10 w województwie opolskim w 2021 roku, opracowany z wykorzystaniem metody szacowania w oparciu o wyniki modelowania jakości powietrza dla roku 2022 wykonanego przez IOŚ-PIB [źródło: GIOŚ, IOŚ-PIB]

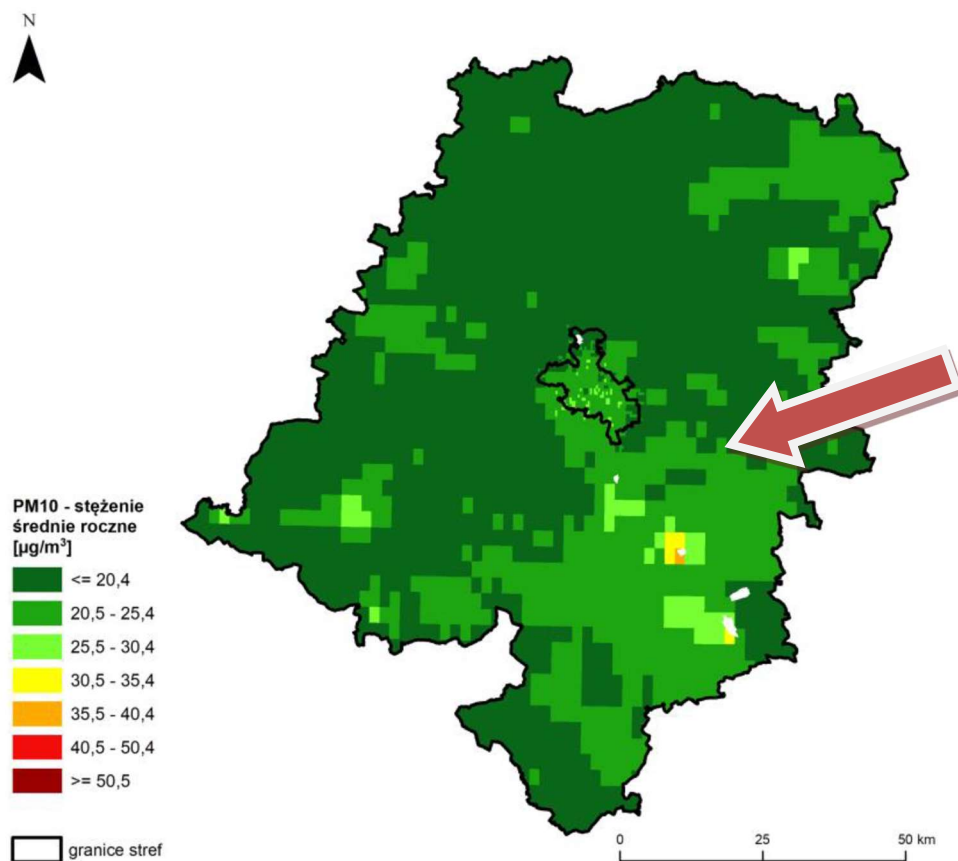

Rysunek 6. Zasięg obszarów przekroczeń dobowego poziomu dopuszczalnego pyłu zawieszonego PM10 określonego ze względu na ochronę zdrowia w województwie opolskim w 2022 roku [źródło: GIOŚ]

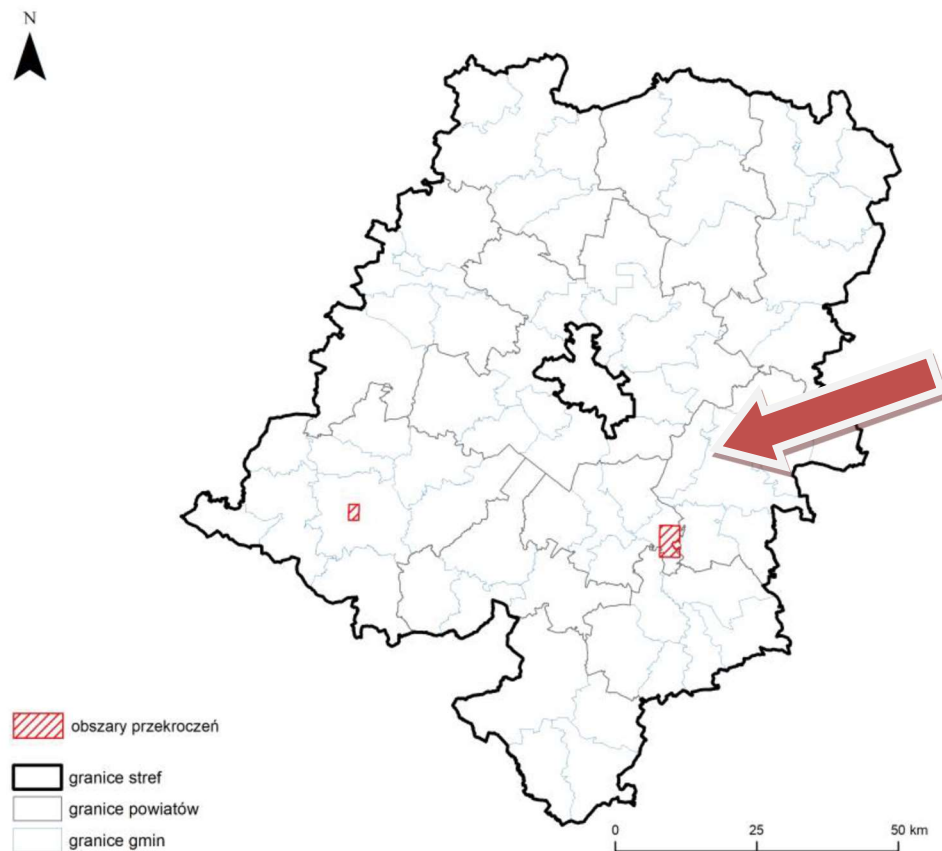

Rysunek 7. Rozkład przestrzenny wartości stężenia średniego rocznego pyłu zawieszonego PM2,5 w województwie opolskim w 2022 roku, opracowany z wykorzystaniem metody szacowania w oparciu o wyniki modelowania jakości powietrza dla roku 2022 wykonanego przez IOŚ-PIB [źródło: GIOŚ, IOŚ-PIB]

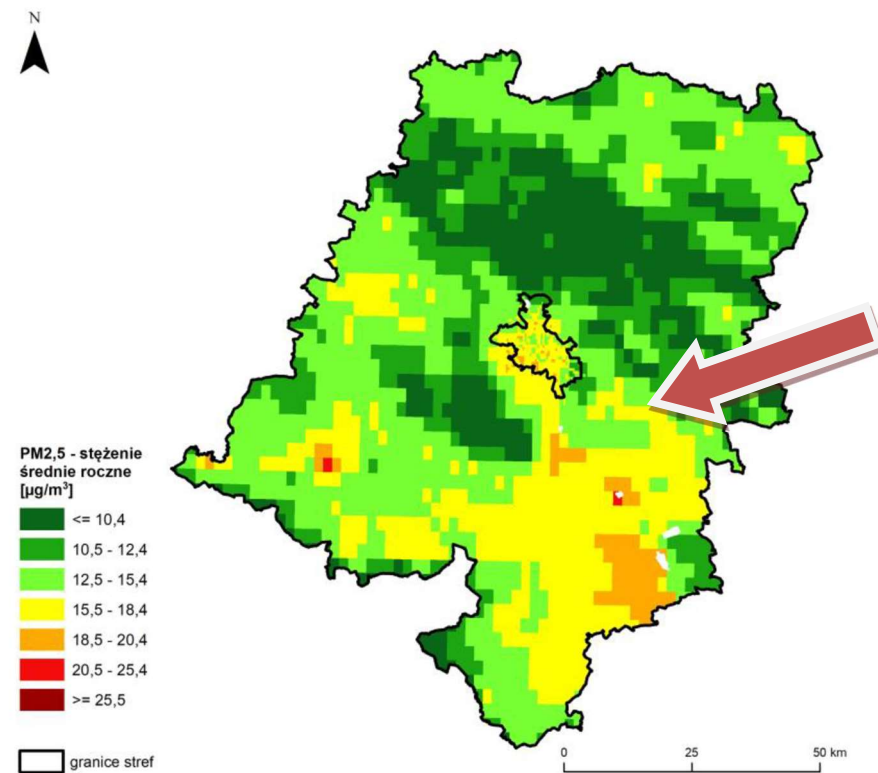

Rysunek 8. Rozkład przestrzenny wartości stężenia średniego rocznego benzo(a)pirenu w pyłe PM₁₀ w województwie opolskim w 2022 roku, opracowany z wykorzystaniem metody szacowania w oparciu o wyniki modelowania jakości powietrza dla roku 2022 wykonanego przez IOŚ-PIB [źródło: GIOŚ, IOŚ-PIB]

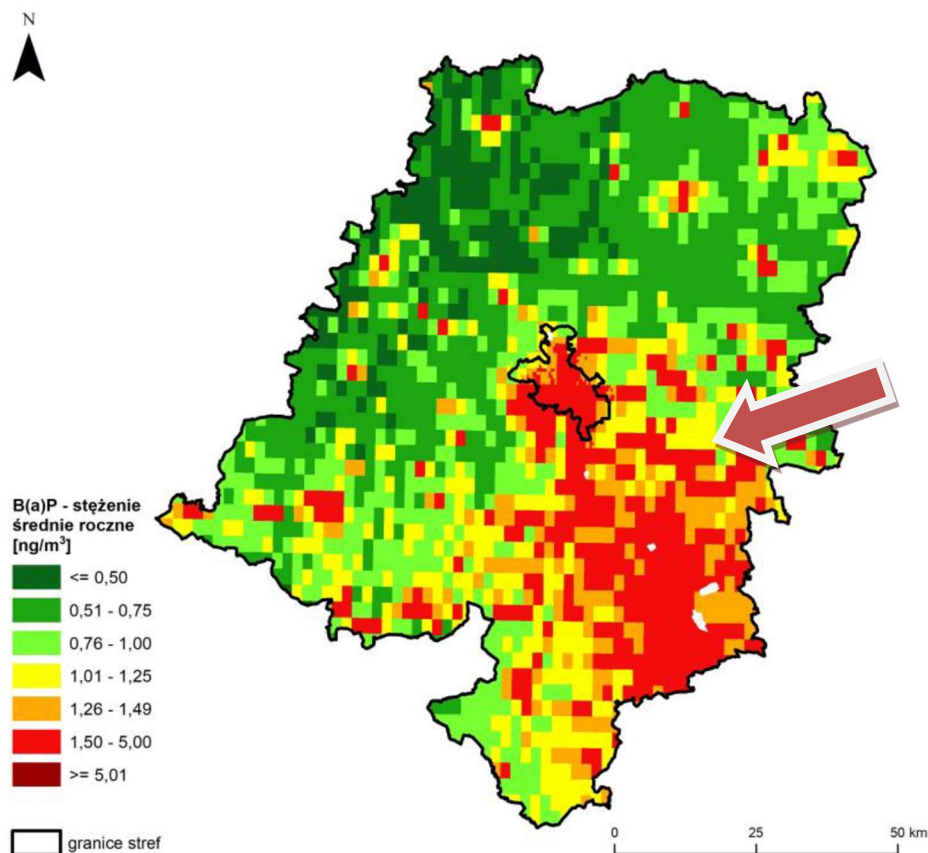

6.3. ADAPTACJA DO ZMIAN KLIMATU

Skutki zmian klimatu, zwłaszcza wzrost temperatury, częstotliwości i nasilenia zjawisk ekstremalnych, występujące w ostatnich kilku dekadach pogłębiają się i z tego względu stały się przedmiotem zainteresowania rządów i społeczności międzynarodowej. Wyniki badań naukowych jednoznacznie wskazują, że zjawiska powodowane przez zmiany klimatu stanowią zagrożenie dla społecznego i gospodarczego rozwoju wielu krajów na świecie, w tym także dla Polski.

W Polsce przygotowano „Strategiczny Plan Adaptacji dla sektorów i obszarów wrażliwych na zmiany klimatu do roku 2020 z perspektywą do roku 2030” (SPA 2020) z myślą o zapewnieniu warunków stabilnego rozwoju społeczno-gospodarczego w obliczu ryzyk, jakie niosą ze sobą zmiany klimatu, ale również z myślą o wykorzystaniu pozytywnego wpływu, jaki działania adaptacyjne mogą mieć nie tylko na stan polskiego środowiska, ale również wzrost gospodarczy.

Gmina Tarnów Opolski również przygotowuje się w związku z nową perspektywą finansową do sporządzenia Planu adaptacji do zmian klimatu oraz realizacji zielonych inwestycji związanych z ochroną klimatu.

6.4. HAŁAS

Ustawa z dnia 27 kwietnia 2001 r. roku *Prawo ochrony środowiska* (Dz.U. 2022, poz. 1747 – tekst jednolity ze zm.) traktuje hałas jako zanieczyszczenie, wobec którego należy przyjmować takie same ogólne zasady postępowania, jak dla pozostałych zanieczyszczeń i związanych z nimi dziedzin ochrony środowiska.

Wartości dopuszczalne poziomów hałasu określają:

- rozporządzenie Ministra Środowiska z dnia 15 października 2013 r. (Dz.U. 2014 r. poz. 112 – tekst jednolity) w sprawie ogłoszenia jednolitego tekstu rozporządzenia Ministra Środowiska w sprawie dopuszczalnych poziomów hałasu w środowisku,
- rozporządzenie Ministra Gospodarki z dn. 21 grudnia 2005 roku w sprawie zasadniczych wymagań dla urządzeń używanych na zewnątrz pomieszczeń w zakresie emisji hałasu do środowiska (Dz. U. 2005 Nr 263, poz. 2202 z późn. zmianami),
- wspólnotowe regulacje prawne, w tym Dyrektywa 2002/49/WE Parlamentu Europejskiego i Rady z dnia 25 czerwca 2002 r. odnosząca się do oceny i zarządzania poziomem hałasu w środowisku.

Wyróżnia się trzy główne rodzaje hałasu, według źródła powstawania:

- hałas przemysłowy powodowany przez urządzenia i maszyny w obiektach przemysłowych i usługowych,
- hałas komunikacyjny pochodzący od środków transportu drogowego, kolejowego i lotniczego,
- hałas komunalny (osiedlowy i mieszkaniowy) występujący w budynkach mieszkalnych, szczególnie wielorodzinnych i w obiektach użyteczności publicznej.

Hałas przemysłowy

Problemy z hałasem przemysłowym mogą wystąpić w otoczeniu dużych zakładów, lub skupisk zakładów. Wytypowanie zakładów niekorzystnie oddziałujących na klimat akustyczny należy do zadań WIOŚ w Opolu. Zakres planowanych kontroli oraz wyniki przeprowadzonych kontroli są zawarte w raportach WIOŚ w Opolu.

Hałas przemysłowy w gminie stanowi zagrożenie o charakterze lokalnym, występuje głównie na terenach zakładów i terenach z nimi sąsiadujących. Hałas przemysłowy stanowią tak źródła znajdujące się na otwartej przestrzeni (punktowe źródła hałasu np. wentylatory, czerpnie, sprężarki itp. usytuowane na zewnątrz budynków), jak i w budynkach (wtórne źródła hałasu - od pracy maszyn i urządzeń), emitowany do środowiska przez ściany, strop, okna i drzwi. Dodatkowe źródło hałasu stanowią ponadto prace dorywcze wykonywane poza budynkami produkcyjnymi jak np. cięcie, kucie, a także obsługa zakładów przez transport kołowy.

Uciążliwość hałasu emitowana z tych obiektów zależy między innymi od ilości źródeł hałasu, czasu ich pracy czy odległości od terenów podlegających ochronie akustycznej.

Hałas komunikacyjny

Klimat akustyczny na terenie gminy kształtuje w znacznej mierze ruch komunikacyjny,

- hałas komunikacyjny drogowy:

Pod pojęciem hałasu drogowego rozumie się hałas pochodzący od środków transportu poruszających się po wszelkiego rodzaju drogach nie będących drogami kolejowymi. Jest to hałas typu liniowego.

Na poziom hałasu drogowego mają wpływ przede wszystkim:

- natężenie ruchu komunikacyjnego,
- udział transportu ciężkiego w strumieniu ruchu,
- prędkość ruchu pojazdów (ze wzrostem prędkości hałas rośnie),
- typ i stan techniczny pojazdów,
- nachylenie drogi,
- stan nawierzchni oraz płynność ruchu.

Z uwagi na wzrastającą liczbę pojazdów i zwiększające się natężenie ich ruchu można przyjąć, że na terenie gminy utrzymuje się tendencja wzrostowa natężenia hałasu związanego z ruchem kołowym. Przyczyną uciążliwości może być także jakość nawierzchni dróg. Dodatkowo ruch samochodowy jest źródłem wibracji, odczuwalnych w budynkach zlokalizowanych w bezpośrednim sąsiedztwie drogi. Zarówno w porze dziennej, jak i nocnej, odczuwalny jest znaczący udział (w transporcie) samochodów ciężarowych, przez co mieszkańcy gminy przez całą dobę narażeni są na działanie hałasu.

Przez teren Gminy Izbicko przebiegają następujące drogi:

- droga krajowa DK94,
- droga wojewódzka nr 409,
- drogi powiatowe,

- drogi gminne.

Duże natężenie ruchu pojazdów na drodze DK94 w obszarze Gminy Izbicko jest główną przyczyną wysokiego poziomu hałasu na pierwszej linii zabudowy mieszkaniowej, usytuowanej wzdłuż ciągów komunikacyjnych. Z powodu narastającego ruchu pojazdów ciężkich, przemieszczających się po głównych szlakach komunikacyjnych, poziom dźwięku w porze nocnej jest także znaczny. Hałas kolejowy odgrywa zdecydowanie mniej znaczącą rolę od hałasu drogowego. Przez Gminę Izbicko przebiega jedna linia kolejowa nr 132 Opole-Gliwice. Zagrożenie hałasem wynikające z eksploatacji linii kolejowej jest odczuwalne w najbliższym otoczeniu torowisk, brak jednak jest danych określających zakres i zasięg przekroczeń dopuszczalnych poziomów tego hałasu.

Staraniem Marszałka województwa opolskiego opracowany został „Program Ochrony Środowiska przed hałasem dla województwa opolskiego”, uchwalony uchwałą Sejmiku Województwa Opolskiego nr VIII/76/2019 z dn. 18 czerwca 2019 r.

Program ochrony środowiska przed hałasem został opracowany dla terenów poza aglomeracjami położonych wzdłuż dróg krajowych i dróg wojewódzkich o ruchu powyżej 3 000 000 pojazdów rocznie oraz linii kolejowych o natężeniu większym niż 30 000 przejazdów rocznie zlokalizowanych w województwie opolskim. Program jest aktualizacją poprzedniego „Programu ochrony środowiska przed hałasem dla terenów poza aglomeracjami położonych wzdłuż dróg o natężeniu powyżej 3 000 000 pojazdów rocznie i linii kolejowych o natężeniu większym niż 30 000 przejazdów rocznie dla województwa opolskiego na lata 2014-2019”, określonego uchwałą Nr IV/60/2015 Sejmiku Województwa Opolskiego z dnia 24 lutego 2015 r. (Dz. Urz. Woj. Opolskiego z 2015 r. poz. 973). Celem Programu ochrony środowiska przed hałasem jest określenie niezbędnych priorytetów i wskazanie działań mających na celu zmniejszenie uciążliwości i ograniczenie poziomu hałasu. Program wykonywany jest na obszarze pokrywającym się z zakresem map akustycznych dla odcinków dróg krajowych i wojewódzkich w województwie opolskim o średniodobowym natężeniu ruchu (SDR) przekraczającym 8 219 pojazdów/dobę, co odpowiada 3 000 000 pojazdów w ciągu roku, oraz dla odcinków linii kolejowych o natężeniu większym niż 30 000 przejazdów rocznie, które to mapy pełnią funkcję źródła informacji o stanie klimatu akustycznego.

Zakres Programu obejmuje analizę, przede wszystkim tych obszarów, dla których wskaźnik M (wyznaczony na podstawie map akustycznych dla odcinków dróg zarządzanych przez Generalną Dyрекcję Dróg Krajowych i Autostrad oraz Zarząd Dróg Wojewódzkich w Opolu oraz odcinków kolejowych zarządzanych przez PKP Polskie Linie kolejowe S.A.) przyjmuje największe wartości. W ramach Programu przedstawiono szereg zaleceń o charakterze rozwiązań technicznych oraz wskazano kierunki innych działań, których realizacja pozwoli w największym stopniu osiągnąć wyznaczony cel.

W opracowaniu opisane zostały koncepcje działań naprawczych, mających na celu poprawę stanu klimatu akustycznego, przedstawione w ramach opracowanych map akustycznych będących przedmiotem oceny dróg krajowych, wojewódzkich i linii kolejowych.

W odniesieniu do Gminy Izbicko w ww. Programie uwzględnione zostały odcinki drogi krajowej DK94, przebiegającej przez teren gminy.

Tabela 6. Przekroczenia dopuszczalnych poziomów hałasu na terenie Gminy Izbicko.

Lp.	Kilometraż		Nazwa odcinka	Strona drogi	Maksymalna wartość przekroczeń dopuszczalnych wartości poziomu hałasu wyrażonego wskaźnikiem L_{DWN}	Maksymalna wartość przekroczeń dopuszczalnych wartości poziomu hałasu wyrażonego wskaźnikiem L_N	Maksymalna wartość wskaźnika M wyrażonego wskaźnikiem L_{DWN}	Maksymalna wartość wskaźnika M wyrażonego wskaźnikiem L_N
	od km	do km						
DK 94								
7.	201+000	202+000	Opole - Izbicko	lewa	15	10	8,37	5,22
8.	201+000	202+000	Opole - Izbicko	prawa	15	10	5,23	4,04
9.	203+000	203+655	Opole - Izbicko	lewa	15	10	2,05	1,27
10.	203+000	203+655	Opole - Izbicko	prawa	15	10	5,10	3,84
11.	203+655	204+000	Izbicko – Strzelce Opolskie	lewa	15	10	3,21	2,78
12.	203+655	204+000	Izbicko – Strzelce Opolskie	prawa	15	10	3,50	2,78
13.	207+000	208+000	Izbicko – Strzelce Opolskie	lewa	5	0	2,09	0
14.	208+000	209+000	Izbicko – Strzelce Opolskie	lewa	5	10	2,16	0,94
15.	208+000	209+000	Izbicko – Strzelce Opolskie	prawa	15	10	3,05	0,94
16.	209+000	210+000	Izbicko – Strzelce Opolskie	lewa	10	10	2,48	1,91
17.	209+000	210+000	Izbicko – Strzelce Opolskie	prawa	15	15	4,29	3,07
18.	212+000	213+000	Izbicko – Strzelce Opolskie	prawa	10	15	0	0

Źródło: Program Ochrony Środowiska przed hałasem dla województwa opolskiego, 2019.

Uwagi: * kolorem zaznaczono odcinki dróg, dla których wskaźnik M przyjmuje największe wartości.

Tabela 7. Zestawienie działań naprawczych dla odcinków dróg na terenie Gminy Izbicko.

L.p.	Kilometraż		Strona drogi	Działanie naprawcze	Priorytet realizacji działań	Szacunkowy koszt [zł]	Termin realizacji	Podmiot odpowiedzialny
	od km	do km						
DK94								
7.	201+000	202+000	lewa	Rozbudowa DK94 na odcinku Walidrogi - Sucha (zamierzenie inwestycyjne GDDKiA).	niski	b.d.	po 2028 r.	GDDKiA
8.	201+000	202+000	prawa		niski	b.d.	po 2028 r.	GDDKiA
9.	203+000	203+655	lewa	Rozbudowa DK94 na odcinku Walidrogi - Sucha (zamierzenie inwestycyjne GDDKiA).	niski	b.d.	po 2028 r.	GDDKiA
10.	203+000	203+655	prawa		niski	b.d.	po 2028 r.	GDDKiA
11.	203+655	204+000	lewa	Rozbudowa DK94 na odcinku Walidrogi - Sucha (zamierzenie inwestycyjne GDDKiA).	niski	b.d.	po 2028 r.	GDDKiA
12.	203+655	204+000	prawa		niski	b.d.	po 2028 r.	GDDKiA
13.	207+000	208+000	lewa	Rozbudowa DK94 na odcinku Walidrogi - Sucha (zamierzenie inwestycyjne GDDKiA).	niski	b.d.	po 2028 r.	GDDKiA
14.	208+000	209+000	lewa	Rozbudowa DK94 na odcinku Walidrogi - Sucha (zamierzenie inwestycyjne GDDKiA).	niski	b.d.	po 2028 r.	GDDKiA
15.	208+000	209+000	prawa		niski	b.d.	po 2028 r.	GDDKiA
16.	209+000	210+000	lewa	Rozbudowa DK94 na odcinku Walidrogi - Sucha (zamierzenie inwestycyjne GDDKiA).	niski	b.d.	po 2028 r.	GDDKiA
17.	209+000	210+000	prawa	Rozbudowa DK94 na odcinku Walidrogi - Sucha (zamierzenie inwestycyjne GDDKiA).	niski	b.d.	po 2028 r.	GDDKiA
18.	212+000	213+000	prawa	Brak zabudowy chronionej akustycznie. Odstępuje się więc od realizacji działań naprawczych.	-	-	-	-

Źródło: Program Ochrony Środowiska przed hałasem dla województwa opolskiego, 2019.

W celu ograniczenia równoważnego poziomu dźwięku do wartości nieprzekraczających poziomów dopuszczalnych określonych w rozporządzeniu Ministra Środowiska w otoczeniu analizowanych odcinków dróg i linii kolejowych zaproponowano w Programie odpowiednie działania naprawcze. Należy jednak zaznaczyć, że w świetle istniejącego poziomu obciążenia ruchem oraz lokalizacji tych odcinków w bezpośrednim sąsiedztwie zabudowy mieszkaniowej uzyskanie efektów w postaci dotrzymania poziomów dopuszczalnych jest niezwykle trudne, a w niektórych przypadkach wręcz nierealne. Zadaniem służb ochrony środowiska oraz zarządców dróg i linii kolejowych jest jednak podejmowanie wszelkich działań mających na celu poprawę klimatu akustycznego w sąsiedztwie analizowanych odcinków, w takim stopniu, w jakim jest to tylko możliwe. Z drugiej strony konieczne jest właściwe planowanie przestrzenne uwzględniające zagrożenie hałasem, poprzez wprowadzenie zapisów o obowiązku konsultowania z zarządcami wszelkich zmian w studiach uwarunkowań i kierunków zagospodarowania przestrzennego gmin oraz gminnych planach zagospodarowania przestrzennego. Program określa też priorytet podejmowania decyzji, czyli w jakich miejscach w pierwszej kolejności zrealizowane powinny zostać działania redukujące hałas. Program wskazuje również kierunki działań na terenach mniej zagrożonych hałasem, jako działania planowane do realizacji w dłuższym horyzoncie czasowym. Tak skonstruowany program działań obejmujący wszystkie obszary zagrożone hałasem pozwoli na racjonalne gospodarowanie środkami finansowymi przeznaczonymi na przedsięwzięcia ochronne i sukcesywne ich realizowanie w miarę możliwości ekonomicznych.

Dodatkowo należy zwrócić szczególną uwagę na właściwe planowanie przestrzenne w sąsiedztwie analizowanych odcinków drogi. Należy to do obowiązków właściwych organów administracji publicznej. Przede wszystkim nie należy zezwalać na budowanie nowych budynków podlegających ochronie akustycznej w strefie oddziaływania hałasu pochodzącego od ruchu pojazdów o poziomie przekraczającym wartości dopuszczalne.

6.5. PROMIENIOWANIE NIJONIZUJĄCE

Podstawowym aktem prawnym regulującym zasady ochrony środowiska przed polami elektromagnetycznymi jest ustawa z dnia 27 kwietnia 2001 roku Prawo ochrony środowiska (Dz.U. 2022, poz. 1747 – tekst jednolity ze zm.) – dział VI Ochrona przed polami elektromagnetycznymi. Ochrona przed polami polega na zapewnieniu jak najlepszego stanu środowiska poprzez:

- utrzymanie poziomów pól elektromagnetycznych poniżej dopuszczalnych lub co najmniej na tych poziomach
- zmniejszanie poziomów pól elektromagnetycznych co najmniej do dopuszczalnych, gdy nie są one dotrzymane.

W odniesieniu do Gminy Izbicko źródłami emisji promieniowania elektromagnetycznego są:

- stacje i linie energetyczne,
- stacje transformatorowe,
- stacje bazowe telefonii komórkowej,
- radiostacje amatorskie i stacje CB-radio,
- urządzenia emitujące pola elektromagnetyczne pracujące w przedsiębiorstwach i ośrodkach medycznych,
- urządzenia powszechnego użytku emitujące pola elektromagnetyczne, w tym pojedyncze aparaty telefonii komórkowej, sterowniki radiowe itp.

Obecnie badania kontrolne poziomów pól elektromagnetycznych w środowisku prowadzi Główny Inspektorat Ochrony Środowiska.

W ostatnich latach GIOŚ-RWMŚ nie przeprowadzał pomiarów natężenia promieniowania elektromagnetycznego na terenie Gminy Izbicko. Średnia wartość natężenia PEM dla terenów wiejskich w województwie opolskim w 2020 roku wyniosła 0,22 V/m.

Zgodnie z art. 124 ustawy Prawo ochrony środowiska Wojewódzki Inspektor prowadzi, aktualizowany corocznie, rejestr zawierający informacje o terenach, na których stwierdzono przekroczenie dopuszczalnych poziomów PEM określonych w Rozporządzeniu Ministra Środowiska w sprawie dopuszczalnych poziomów pól elektromagnetycznych w środowisku oraz sposobów sprawdzania dotrzymania tych poziomów. Obecnie GIOŚ-RWMŚ w Opolu nie posiada wykazu terenów, na których stwierdzono przekroczenie dopuszczalnych poziomów pól elektromagnetycznych w środowisku z wyszczególnieniem terenów przeznaczonych pod zabudowę

oraz miejsc dostępnych dla ludności ponieważ przeprowadzone badania nie wykazały takich przekroczeń.

Do 2019 roku dopuszczalne poziomy pól elektromagnetycznych w środowisku określone były w Rozporządzeniu Ministra Środowiska z dnia 30 października 2003 roku w sprawie dopuszczalnych poziomów pól elektromagnetycznych w środowisku oraz sposobów sprawdzania dotrzymania tych poziomów (Dz.U. 2003 Nr 192, poz. 1883).

Obecnie dopuszczalne poziomy pól elektromagnetycznych w środowisku określone zostały w Rozporządzeniu Ministra Zdrowia z dnia 17 grudnia 2019 roku w sprawie dopuszczalnych poziomów pól elektromagnetycznych w środowisku (Dz.U. 2019, poz. 2448). Natomiast sposób sprawdzania dotrzymania dopuszczalnych poziomów pól elektromagnetycznych w środowisku określa Rozporządzenie Ministra Klimatu z dnia 17 lutego 2020 (Dz.U. 2020, poz. 258).

W stosunku do poprzedniego rozporządzenia, zmiany dopuszczalnych parametrów dla pól o częstotliwościach od 2 GHz do 300 GHz wynoszą odpowiednio:

- a) dla składowej elektrycznej z 7 V/m na 61 V/m (wzrost niemal 9 razy),
- b) dla gęstości mocy z 0,1 W/m² na 10 W/m² (100- krotny wzrost).

6.6. ZASOBY PRZYRODNICZE

Na terenie Gminy Izbicko ustanowiono następujące formy ochrony przyrody:

- Park Krajobrazowy Góra Św. Anny - otulina
- Obszar Chronionego Krajobrazu „Lasy Stobrawsko-Turawskie”,
- Obszar Natura 2000 „Kamień Śląski”,
- Dwa pomniki przyrody.

6.7. POWIERZCHNIA ZIEMI

Zjawisko zanieczyszczenia gleb na terenie Gminy Izbicko może odnosić się głównie do obecności metali ciężkich takich jak: kadm, ołów, nikiel, miedź, cynk i ropopochodnych. Zanieczyszczenia te występują przede wszystkim:

- na terenach i w otoczeniu podmiotów gospodarczych,
- w sąsiedztwie dróg o dużym natężeniu ruchu pojazdów.

Na terenach rolniczych mogą występować zanieczyszczenia chemicznymi środkami do produkcji rolnej w wyniku ich niewłaściwego stosowania. Na podstawie Rozporządzenia Ministra Środowiska standardów z dnia 9 września 2002 r. w sprawie standardów jakości gleby oraz standardów jakości ziemi (Dz.U. z 2002 r. Nr 165, poz. 1359), określa się wartości dopuszczalne stężeń zanieczyszczeń w glebie lub ziemi metalami ciężkimi, węglowodorami, środkami ochrony roślin oraz pozostałymi zanieczyszczeniami. Rozporządzenie to określa standardy jakości gleb lub ziemi uwzględniające ich funkcje aktualne i planowane oraz kwalifikujące glebę lub ziemię do konkretnych użytkowań na podstawie podanych wartości dopuszczalnych. Szczegółowe wyniki badań mogą być podstawą do opracowania planów nawozowych wszystkim zainteresowanym rolnikom. Opracowania winny służyć na przestrzeni kilku lat bardziej racjonalnemu wykorzystaniu uzyskanych danych, tak w zakresie nawożenia, jak i w doradztwie rolniczym ze szczególnym uwzględnieniem ekonomiki rolnictwa i ochrony środowiska. Na użytkach rolnych Gminy Izbicko należy gospodarować zgodnie z zasadami „Dobrej Praktyki Rolniczej”.

W Gminie Izbicko nie występują tereny przemysłowe. Brak jest również terenów zagrożonych masowymi ruchami ziemi (osuwiska) oraz gruntów zdewastowanych wymagających rekultywacji.

Aktualnie obowiązujące kryteria oceny zawartości zanieczyszczenia gleb metalami ciężkimi zawarte są w załączniku do rozporządzenia Ministra Środowiska z dnia 1 września 2016 r. w sprawie sposobu prowadzenia oceny zanieczyszczenia powierzchni ziemi (Dz.U. z 2016, poz. 1395). Rozpoznanie stanu gleb użytkowanych rolniczo pod względem zanieczyszczenia metalami ciężkimi jest istotne z uwagi na produkcję bezpiecznej żywności dla człowieka. Występowanie w glebach podwyższonych zawartości metali ciężkich będące następstwem działalności ludzkiej poprzez: emisje przemysłowe, motoryzację, nadmierną chemizację rolnictwa, powoduje degradację

biologicznych właściwości gleb, skażenie wód gruntowych oraz przechodzenie zanieczyszczeń do łańcucha żywnościowego.

Do głównych czynników powodujących degradację chemiczną gleb zalicza się:

- nadmierną zawartość metali ciężkich takich jak: kadm, miedź, nikiel oraz innych substancji chemicznych, np. ropopochodnych,
- zasolenie,
- nadmierną alkalizację,
- zakwaszenie przez związki siarki i azotu.

6.8. GOSPODARKA ODPADAMI

Głównym źródłem powstawania odpadów komunalnych są gospodarstwa domowe oraz obiekty użyteczności publicznej.

W 2013 r. Gmina Izbicko przystąpiła do Związku Międzygminnego „Czysty Region” z siedzibą w Kędzierzynie-Koźlu, tak więc to Związek był odpowiedzialny za wprowadzenie nowego systemu gospodarowania odpadami.

Obecnie mieszkańcy płacą Związkowi opłatę za gospodarowanie odpadami komunalnymi tzw. podatek śmieciowy, natomiast Związek gospodaruje środkami z pobieranych od mieszkańców opłat za odpady, egzekwując jednocześnie od wybranych w drodze przetargu firm odpowiednią jakość usług.

W latach 2017-2020 z terenu Gminy Izbicko zebrano następujące ilości odpadów komunalnych:

Tabela 8. Masa odpadów komunalnych zebranych z terenu Gminy Izbicko w latach 2019-2022

Sposób zagospodarowania	Ilość zebranych odpadów komunalnych			
	2019	2020	2021	2022
Masa zebranych zmieszanych odpadów komunalnych [Mg]	1 969,54	2 127,57	2 098,37	2 124,53
Masa odpadów komunalnych zebranych w sposób selektywny [Mg]	826,85	1 306,09	1 260,82	1 235,23
Odpady komunalne zebrane w sposób selektywny w relacji do ogółu zebranych odpadów [%]	42,0	61,4	60,1	58,1

Źródło: Na podstawie danych GUS, 2024 rok

Na terenie Gminy Izbicko właściciele nieruchomości niezamieszkałych mogą korzystać z systemu poprzez gromadzenie odpadów w workach o pojemności do 60 l, jeżeli na tej nieruchomości:

- w ciągu dwóch tygodni wytwarzanych jest mniej niż 60 l. odpadów zmieszanych lub bioodpadów, lub
- w ciągu 1 kwartału wytwarzanych jest mniej niż 60 l. odpadów takich jak: metale i tworzywa sztuczne lub papier lub szkło;

Punkty selektywnego zbierania odpadów

Do czasu powstania stacjonarnego Punktu Selektywnej Zbiórki Odpadów Komunalnych (**PSZOK**) na terenie Gminy Izbicko funkcjonuje Mobilny Punkt Selektywnej Zbiórki Odpadów Komunalnych (**MPSZOK**).

Mieszkańcy mogą nieodpłatnie przekazać do MPSZOK następujące odpady komunalne (prócz powstałych w wyniku działalności gospodarczej):

- tworzywa sztuczne,
- papier i tektura,
- szkło opakowaniowe,
- bioodpady,
- przeterminowane leki,
- substancje niebezpieczne - chemikalia i ich opakowania (farby, tusze, oleje, detergenty, lepiszcze, żywice, wiadra i puszki po farbach, rozpuszczalniki),
- zużyte baterie i akumulatory,

- zużyty sprzęt elektryczny i elektroniczny,
- meble i inne odpady wielkogabarytowe,
- zużyte opony samochodowe o średnicy nie przekraczającej 56 cm oraz opony jednośladow* (4 szt. na mieszkańca na rok),
- odpady budowlane i rozbiórkowe stanowiące odpady komunalne* (300 kg na mieszkańca / rok),
- popiół,
- igły, strzykawki wytworzone w ramach iniekcji domowych,
- olej jadalny (np. z frytkownicy).

Odpady wielkogabarytowe (dywany, wykładziny, materace, wózki, meble) można również wystawić przed posesję w dniu organizacji zbiórki akcyjnej.

Istnieje także możliwość bezpłatnego oddania odpadów (poza zbiórkami akcyjnymi oraz w ramach MPSZOK) takich jak: odpady wielkogabarytowe oraz odpady budowlane i rozbiórkowe stanowiące odpady komunalne wytworzone przy własnoręcznie prowadzonych remontach (300kg/mieszkańca/rok) do siedziby „Czysty Region” Sp. z o.o. przy ul. Naftowej 7 w Kędzierzynie-Koźlu.

Usuwanie wyrobów zawierających azbest

Odpady zawierające azbest, jako odpady niebezpieczne, wymagają szczególnego sposobu postępowania i dlatego powinny być objęte programem likwidacji azbestu i odpadów zawierających azbest. W czasie obróbki mechanicznej (np. kruszenie, cięcie itp.) następuje uwalnianie się włókien azbestowych do powietrza i zachodzi niebezpieczeństwo ich wchłaniania, dlatego też proces usuwania wyrobów zawierających azbest powinien być przeprowadzony ze szczególnym zachowaniem zasad bezpieczeństwa i higieny pracy, przez wyspecjalizowane i uprawnione w tym zakresie firmy.

Zasady bezpiecznego postępowania z wyrobami i odpadami zawierającymi azbest zostały przedstawione w „Programie Oczyszczania Kraju z Azbestu 2009-2032”.

Ilości wyrobów azbestowych, usuniętych z terenu Gminy Izbicko, przedstawia poniższa tabela.

Tabela 9. Ilość usuniętych wyrobów azbestowych z terenu Gminy Izbicko do końca 2023 roku

Gmina	Masa zinwentaryzowanych wyrobów azbestowych występujących na terenie Gminy Izbicko [Mg]	Masa usuniętych wyrobów azbestowych do końca 2020 roku [Mg]	Pozostała ilość wyrobów azbestowych do usunięcia [Mg]
Izbicko	859,123	312,762	546,361

Źródło: Informacje ze strony baza.azbestowa.gov.pl

7. OKREŚLENIE, ANALIZA I OCENA ISTNIEJĄCYCH PROBLEMÓW OCHRONY ŚRODOWISKA ISTOTNYCH Z PUNKTU WIDZENIA PROJEKTU ZAŁOŻEŃ DO PLANU ZAOPATRZENIA W CIEPŁO, ENERGIĘ ELEKTRYCZNĄ I PALIWA GAZOWE DLA GMINY IZBICKO

7.1. WODY POWIERZCHNIOWE I PODZIEMNE

Na stan czystości wód powierzchniowych największy wpływ wywierają wprowadzane do nich ścieki, zarówno komunalne, jak i przemysłowe, ścieki pochodzące z terenów rolniczych oraz spływy wód

z terenów nawożonych pól uprawnych. Wody opadowe spływając po zetknięciu z powierzchnią ziemi, także stanowią źródło zanieczyszczeń wód powierzchniowych. Spływ substancji z obszarów zlewni obciążonych działalnością człowieka, stanowi zanieczyszczenia obszarowe (główne źródło - mineralne nawożenie gleby, chemiczne środki ochrony roślin, składowanie odpadów).

Istotnym elementem, wpływającym na zagrożenie jakości wód podziemnych jest nieprawidłowe prowadzenie hodowli (gnojówka, gnojowica, wody gnojowe, soki kiszonkowe zawierają znaczne ilości materii organicznej, która przy nieprawidłowym ujmowaniu może przedostawać się do potoków lub infiltrować do wód podziemnych).

Zagrożeniem dla wód może być:

- brak kompleksowej kanalizacji sanitarnej na terenie gmin, przepełnione szamba oraz wylewanie gnojowicy na pola,
- źle prowadzona gospodarka gnojowicą i gnojówką w gospodarstwach rolnych oraz niekontrolowane stosowanie nawozów sztucznych,
- "dzikie wysypiska".

Nadrzędnym celem ochrony wód podziemnych jest zahamowanie procesów ich zanieczyszczenia, jak również przywrócenie oraz zachowanie ich naturalnej jakości dla obecnych i przyszłych użytkowników, a także zachowanie naturalnych funkcji tych wód w ekosystemach.

Zagrożenia dla jakości wód podziemnych i gruntowych na obszarze gminy wynikają z:

- spływów zanieczyszczeń z terenów komunikacyjnych,
- niekontrolowanych wycieków ze źródeł lokalnych, w tym szczególnie wycieków ze zbiorników na nieczystości ciekłe na nieskanalizowanych obszarach gminy Tarnów Opolski,
- możliwej awaryjności systemu kanalizacyjnego,
- spływów zanieczyszczeń z terenów rolniczych.

7.2. ADAPTACJA DO ZMIAN KLIMATU I NADZWYCZAJNE ZAGROŻENIA ŚRODOWISKA

Adaptacja do zmian klimatu.

Wyniki prognoz pokazują, że do roku 2030 zmiany klimatu będą miały dwojaki, pozytywny i negatywny wpływ na gospodarkę i społeczeństwo.

Wzrost średniej temperatury powietrza będzie miał pozytywne skutki m.in. w postaci wydłużenia okresu wegetacyjnego, skrócenia okresu grzewczego oraz wydłużeniu sezonu letniego. Dominujące są jednak przewidywane negatywne konsekwencje zmian klimatu. Ze zmianami klimatycznymi wiążą się niekorzystne zmiany warunków hydrologicznych. Wprawdzie roczne sumy opadów nie ulegają zasadniczym zmianom, jednak ich charakter staje się bardziej losowy i nierównomierny, czego skutkiem są dłuższe okresy bezopadowe, przerywane gwałtownymi i nawalnymi opadami. Poziom wód gruntowych będzie się obniżał, co negatywnie wpłynie na różnorodność biologiczną i formy ochrony przyrody, w szczególności na zbiorniki wodne i tereny podmokłe. Zmiany będą do zaobserwowania również w porze zimowej, gdzie skróci się okres zalegania pokrywy śnieżnej i jej grubość. Jednocześnie efektem zmian klimatu będzie zwiększanie częstotliwości występowania ekstremalnych zjawisk pogodowych i katastrof, które będą miały istotny wpływ na obszary wrażliwe i gospodarkę kraju. Podstawowe znaczenie będą miały ulewne deszcze niosące ryzyko powodzi i podtopień, a także osuwisk – głównie na obszarach górskich i wyżynnych, ale również na zboczach dolin rzecznych. Coraz częściej będzie można zaobserwować silne wiatry, a nawet towarzyszące im incydentalnie trąby powietrzne i wyładowania atmosferyczne, które mogą znacząco wpłynąć m.in. na budownictwo oraz infrastrukturę energetyczną i transportową.

Bezpośrednie negatywne skutki zmian klimatu to również nasilenie się zjawiska eutrofizacji wód śródlądowych, zwiększenie zagrożenia dla życia i zdrowia w wyniku stresu termicznego i wzrostu zanieczyszczeń powietrza, większe zapotrzebowanie na energię elektryczną w porze letniej, zmniejszenie potencjału chłodniczego elektrowni czego skutkiem będzie spadek mocy produkcyjnej i wiele innych.

Zagrożenie powodziowe

Do aktualnych regulacji prawnych dotyczących ochrony przed powodzią należy ustawa z dnia 20 lipca 2017 r. Prawo wodne (Dz.U. 2020, poz. 310 – tekst jednolity ze zm.). Powodzie mogą być wynikiem normalnych zjawisk przyrodniczych, którym człowiek nie może zapobiec albo wynikiem działalności człowieka poprzez zakłócenie normalnych zjawisk przyrodniczych, a także wynikiem awarii technicznych urządzeń. Główną przyczyną powodzi jest większy opad wody w stosunku do możliwości infiltracyjnych gleby w jednostce czasu. Przyczyny naturalnych wezbrań są następujące:

- wezbrania nawalne - pochodzące z gwałtownych deszczy (30-40 mm) w krótkim okresie czasu, nie dające się przewidzieć,
- wezbrania rozlewne - pochodzące z deszczy głównie w miesiącach letnich przy opadach trwających 3-5 dni, które są możliwe do przewidzenia,
- wezbrania zatorowe - wynikające z zatkania profilu rzecznoego tzw. śryżem i lodem dennym, ma to miejsce w okresie wiosennym po mroźnej zimie (śryż - są to kryształki lodu zbite w gąbczastą masę tworzącą się w wodzie o temp. < 00C),
- roztopy - w wyniku topnienia śniegu i lodu, które mogą być:
 - solarne - przy dodatnich temp. w ciągu dnia i mroźnej temp. w ciągu nocy,
 - adekwatno - opadowe - przy topnieniu śniegu z opadami deszczu.

Wezbrania prowadzące do powodzi mogą być wynikiem działalności człowieka, do których głównie należą:

- awarie zapór wodnych, którym towarzyszy gwałtowny spływ wody na tereny leżące poniżej zapory,
- zalanie polderów, co ma miejsce w czasie sztormu (polder - osuszony, depresyjny teren przybrzeżny lub przy obwałowaniach rzek),
- regulacje rzek polegające na skróceniu koryta rzeki, aby poprawić jej spławność przez likwidację licznych meandrów zmniejszając w ten sposób pojemność rzeki, a także jej zdolność infiltracyjną,
- wylesianie znacznych obszarów, które mają dużą zdolność zatrzymywania wody z opadów głównie przez system korzeniowy.

Przed skutkami powodzi można zabezpieczyć się poprzez:

- unikanie zabudowy na terenach zalewowych,
- pogłębianie koryta rzeki,
- właściwe utrzymanie wałów i koryta rzeki poprzez usuwanie krzewów, drzew i innych przeszkód utrudniających spływ wody,
- dbałość o czystość międzywałów,
- zwiększenie retencji przez zalesianie (retencja lasu jest 10 x większa niż pola ornego),
- budowę zbiorników retencyjnych szczególnie w górnych odcinkach rzek, a w dolnych budowę polderów i zbiorników wodnych (zbiorniki retencyjne można wykorzystać do wytwarzania energii elektrycznej i sportów wodnych),
- świadome przerywanie wałów i kierowanie wezbranych wód na przyległe tereny chroniąc niżej położone tereny zaludnione i ważne obiekty przemysłowe uzyskując w ten sposób wytłumienie naporu fali powodziowej (ważna tu jest ścisła koordynacja działań w czasie),
- budowę wrót i śluz do wprowadzania i odprowadzania wód, co pozwala złagodzić siłę naporu wód i tak nią pokierować aby omijała zagrożone tereny, stworzenie sprawnych i odpowiedzialnych służb znających swoje obowiązki i kompetencje,
- rozbudowę sieci wodowskazów, aby informacja o nadchodzącej fali powodziowej była pełna,
- tzw. „małą retencję”, tj. budowę stawów, zastawek piętrzących i małych zbiorników, co przyczyni się także do rozwoju agroturystyki,
- budowę tzw. „zbiorników suchych” poniżej zbiornika retencyjnego w celu okresowego hamowania odpływu i złagodzenia kształtu fali powodziowej.

Przemiany stosunków wodnych na terenie Gminy Izbicko spowodowane zostały zmianami w użytkowaniu terenów związanych z rozwojem Gminy. Wzrost powierzchni zabudowanych spowodował przeobrażenie powierzchni odpływu wód opadowych, co zmieniło charakterystyki przepływu w rzekach przy stanach niskich i wysokich.

Przez teren Gminy Izbicko przepływa rzeka Jemielnica (istnieje możliwość podtopień w miejscowości Borycz i Krośnica) oraz Sucha (podtopienia w miejscowości Utrata – zagrożenia

w wyniku przerwania ciągłości brzegów stawu). Nieprzewidywalne, ciągłe zmiany pogodowe oraz brak wyraźnych granic pomiędzy porami roku stwarzają zagrożenie powodziowe. Analiza sytuacji powodziowej jaka miała miejsce w lipcu 1997 oraz na przełomie maja/czerwca 2010 r. wykazała, że najbardziej zagrożonymi terenami jest część obszarów w Utracie, a także w sołectwie Poznowice, w wyniku spływania wód roztopowych z terenów Góry Św. Anny. W małym stopniu podtopieniami zagrożone mogą być posesje położone obok rzeki Jemielnica tj. w Boryczy czy Krośnicy. Zagrożenie wezbraniem wody w rzekach oraz podtopieniami występuje również w skrajnych sytuacjach takich jak intensywne opady deszczu lub podczas gwałtownych roztopów.

Poza działaniami Gminy, opracowywane są dokumenty na wyższych szczeblach, dotyczące planowania strategicznego w zarządzaniu ryzykiem powodziowym.

Państwowe Gospodarstwo Wody Polskie realizuje zadania związane z kształtowaniem stosunków wodnych i Ochrony przed powodzią, takie jak:

- zadania konserwacji urządzeń melioracji podstawowych,
- wykonywanie operatów szacunkowych,
- oceny stanu technicznego i bezpieczeństwa obiektów,
- odbudowy cieków, bieżąca konserwacja wałów przeciwpowodziowych.

Ochronie przed powodzią służy również identyfikacja i ujęcie w Planach zagospodarowania przestrzennego miast i gmin terenów zagrożonych występowaniem powodzi, na tych terenach powinna być ograniczona możliwość budowy nowych i rozbudowy istniejących obiektów.

Konieczne jest zaprzestanie marginalizowania udziału metod nietechnicznych i prewencyjnych w ochronie przeciwpowodziowej i suszy, w szczególności przez zatrzymanie i spowolnienie odpływu wód poprzez mikro i naturalną retencję oraz zwiększanie retencji w zlewniach cząstkowych. Ochrona przed powodzią nie powinna skupiać się wyłącznie na metodach technicznych, ale również stosować metody nietechniczne tj. zalesianie wododziałów, odtwarzanie naturalnej retencji na terenach dolin rzecznych i w lasach, przywracanie retencji glebowo-gruntowej, spowolnianie odpływu wód przez renaturyzację cieków, zapobieganie lokalizacji zabudowy na terenach zalewowych i sterowanie systemem melioracji szczegółowej itp.

Należy jednocześnie dokonać analizy możliwości przywrócenia środowisku przyrodniczemu „zabranej naturalnej retencji dolinowej” do czego zobowiązuje inwestorów i właściwe organy ustawa Prawo wodne. (Art.128 ust.2 pkt. 5 cyt: „odtworzenia retencji przez budowę służących do tego celu urządzeń wodnych lub realizację innych przedsięwzięć, jeżeli w wyniku realizacji pozwolenia wodnoprawnego nastąpi zmniejszenie naturalnej lub sztucznej retencji wód śródlądowych”).

Obecny stan gospodarowania wodami z dominacją technicznych metod rozwiązywania problemów nie przystaje do zasad określonych w Ramowej Dyrektywie Wodnej oraz Dyrektywie Powodziowej. Dyrektywa Powodziowa ściśle wiąże system zarządzania ryzykiem powodziowym z koniecznością zapewnienia dobrego stanu ekosystemów wodnych i od wody zależnych jako skutecznej metody ochrony przed powodzią, nie kwestionując przy tym wagi technicznych środków ochrony.

W dniu 15 kwietnia 2015 r. na Hydroportalu opublikowane zostały zweryfikowane i ostateczne wersje map zagrożenia powodziowego i map ryzyka powodziowego w formacie pdf. Jednocześnie mapy zostały przekazane przez Prezesa Krajowego Zarządu Gospodarki Wodnej organom administracji wskazanym w ustawie Prawo wodne (art. 88f ust. 3) i jako oficjalne dokumenty planistyczne stanowią podstawę do podejmowania działań związanych z planowaniem przestrzennym i zarządzaniem kryzysowym.

W planowaniu przestrzennym ochrona przed powodzią powinna polegać przede wszystkim na ograniczaniu skutków zalewów powodziowych i podtopień poprzez wprowadzenie ograniczeń w zagospodarowaniu zagrożonych terenów w miejscowych planach zagospodarowania przestrzennego.

Zagrożenie suszą

Instytut Uprawy Nawożenia i Gleboznawstwa – Państwowy Instytut Badawczy w Puławach, zgodnie z wymogami Obwieszczenia Ministra Rolnictwa i Rozwoju Wsi opracował wartości klimatycznego bilansu wodnego dla wszystkich gmin Polski (3 064 gmin) oraz w oparciu o kategorie gleb określił

w tych gminach aktualny stan zagrożenia suszą rolniczą dla następujących upraw: kukurydzy na ziarno i kiszonkę, ziemniaka, buraka cukrowego, chmielu, tytoniu, warzyw gruntowych, krzewów i drzew owocowych oraz roślin strączkowych. Aktualna informacja w odniesieniu do poszczególnych gmin dostępna jest na stronie internetowej www.susza.iung.pulawy.pl.

Plan przeciwdziałania skutkom suszy w regionie wodnym stanowi podstawę do opracowania planów przeciwdziałania skutkom suszy na obszarach dorzeczy. Jego głównym zadaniem jest wskazanie propozycji działań, zarówno technicznych, jak i nietechnicznych, mających na celu przeciwdziałanie i łagodzenie skutków suszy.

Plan przeciwdziałania skutkom suszy w regionie wodnym stanowi podstawowy dokument planistyczny w zakresie gospodarowania wodami, wspomagając proces zarządzania zasobami wodnymi i kształtowania sposobu ich użytkowania. Przedmiotowy plan, zgodnie z Ustawą Prawo wodne zawiera:

- analizę możliwości powiększenia dyspozycyjnych zasobów wodnych;
- propozycje budowy, rozbudowy lub przebudowy urządzeń wodnych;
- propozycje niezbędnych zmian w zakresie korzystania z zasobów wodnych oraz zmian naturalnej i sztucznej retencji,
- katalog działań służących ograniczeniu skutków suszy.

Jednym z instrumentów przeciwdziałania skutkom suszy jest tworzenie zielonej i niebieskiej infrastruktury. Zielona infrastruktura jest instrumentem, który wykorzystuje przyrodę w celu uzyskania korzyści ekologicznych, gospodarczych i społecznych. W połączeniu z rozwiązaniami z zakresu niebieskiej infrastruktury (system gospodarowania wodą), infrastruktura zielona zwiększa retencję wody deszczowej i stanowi także element zapobiegania poburзовym podtopieniom. Rola zielonej infrastruktury we współczesnych miastach została podkreślona poprzez przyjęcie przez Komisję Europejską w maju 2013 r. specjalnej strategii, której celem jest zachęcenie do stosowania zielonej infrastruktury i szerszego jej uwzględniania w planowaniu przestrzennym.

Istotą zielono-niebieskiej infrastruktury jest połączenie celów i zadań związanych z gospodarowaniem wodami oraz różnymi formami zieleni. W dotychczasowej świadomości utrwalił się pogląd, że nawierzchnia utwardzona jest lepszym i bardziej prestiżowym rozwiązaniem od rozwiązań naturalnych – nawierzchni ziemnych lub porośniętych roślinnością. Na korzyść nawierzchni utwardzonej przemawiają aspekty funkcjonalne i łatwość utrzymania, ale gdy do tego bilansu włączymy koszty związane z jej założeniem oraz problemy z gospodarowaniem wodą opadową i nagrzewanie przestrzeni, bilans ten już nie jest tak oczywisty. Przywracanie powierzchni biologicznie czynnych jest bardzo drogim procesem z uwagi na potrzebę rekultywacji gleby oraz przywrócenia stabilności ekologicznej danego siedliska. Warto tu wspomnieć, że równie ważnym problemem jest obniżanie poziomu wód gruntowych na terenach zurbanizowanych, co jest pośrednim efektem zabetonowania terenu.

Istotne są korzyści widoczne w przestrzeniach, w których są zatrzymywane wody opadowe. W tych miejscach można dostarczyć deszczówkę na tereny zieleni, co znacząco poprawi jakość i kondycję szaty roślinnej, kolejne korzyści to: obniżenie temperatury, efekt cienia czy możliwość lokalnej produkcji warzyw i owoców.

Do katalogu działań i projektów zielono-niebieskiej infrastruktury zaliczyć można:

- zielone i niebieskie dachy,
- powierzchnie przepuszczalne,
- pasaże roślinne,
- korytka spływowe,
- powierzchniowe zbiorniki retencyjne szczelne,
- stawy hydrofitowe,
- odzysk deszczówki,
- ogrody deszczowe,
- podziemne zbiorniki szczelne,
- place wodne,
- skrzynki rozsączające,
- rowy chłonne,
- muldy chłonne,
- lokalne obniżenia z bioretencją,

- powierzchniowe zbiorniki infiltracyjno-retencyjne,
- skrzynki korzeniowe,
- fontanny z retencją.
- niecki filtracyjne,
- powierzchniowe zbiorniki infiltracyjno-retencyjne,
- rewitalizację cieków.

7.3. POWIETRZE ATMOSFERYCZNE

Niepokojący jest wysoki poziom emisji pochodzącej z sektora bytowo-komunalnego oraz ze środków transportu, gdzie zanieczyszczenia gazowe powstają w trakcie spalania paliw przez pojazdy mechaniczne. Drugą grupę emisji komunikacyjnych stanowią pyły, powstające w wyniku tarcia i zużywania się elementów pojazdów.

Zanieczyszczenia powietrza można podzielić na dwie grupy:

- zanieczyszczenia gazowe – związki chemiczne w stanie lotnym np.: tlenki azotu, tlenki siarki, tlenek i dwutlenek węgla, węglowodory. Zanieczyszczenia gazowe, które wpływają na stan atmosfery w skali globalnej to: dwutlenek węgla (CO₂), metan (CH₄) i tlenki azotu (NO_x). Nazywamy je gazami cieplarnianymi, ponieważ są odpowiedzialne za globalne ocieplenie, spowodowane zarówno działalnością człowieka, jak też procesami naturalnymi;
- zanieczyszczenia pyłowe:
 - pyły o działaniu toksycznym – są to pyły zawierające metale ciężkie, pyły radioaktywne, azbestowe, pyły fluorków oraz niektórych nawozów mineralnych,
 - pyły szkodliwe – pyły te mogą działać uczulająco; zawierają one krzemionkę, drewno, bawełnę, glinokrzemiany;
 - pyły obojętne – które mogą mieć działanie drażniące; zawierają głównie związki żelaza, węgla, gipsu, wapienia.

Głównymi źródłami zanieczyszczeń powietrza na terenie Gminy Tarnów Opolski są:

5. źródła komunalno – bytowe: kotłownie lokalne, indywidualne paleniska domowe, emitory z zakładów użyteczności publicznej. Mają one znaczący wpływ na lokalny stan zanieczyszczenia powietrza, są głównym powodem tzw. niskiej emisji. Emitują najczęściej zanieczyszczenia pyłowe i gazowe,
6. źródła transportowe (liniowe) – emisja zanieczyszczeń następuje na niskiej wysokości, tworząc niską emisję. Główne zanieczyszczenia to: węglowodory, tlenki azotu, tlenek węgla, pyły, związki ołowiu, tlenki siarki,
7. źródła przemysłowe – pochodzące z procesów produkcyjnych oraz kotłowni przemysłowych,
8. pylenie wtórne z odsłoniętej powierzchni terenu.
9. zanieczyszczenia napływające spoza terenu gminy, zgodnie z dominującym kierunkiem wiatru.

Prowadzenie prac termomodernizacyjnych:

W związku z przeprowadzaniem prac termomodernizacyjnych budynków może dochodzić do powstawania kolizji na drodze „siedliska gatunków chronionych”, a „remonty budynku”, w wyniku których zamieszkujące je zwierzęta mogą utracić bezpowrotnie miejsca schronienia bądź gniazdowania (rozrodu), przez co w widoczny sposób zmniejsza się ich populacja (w konsekwencji może dojść do jej całkowitego zaniku).

W związku z powyższym koniecznym jest właściwe planowanie i prowadzenie tego typu robót. W przypadku nieodpowiedniego ich wykonywania może dochodzić do naruszania zakazów wymienionych w § 8 Rozporządzenia Ministra Środowiska z dnia 16 grudnia 2016 r. w sprawie ochrony gatunkowej zwierząt (Dz.U. 2016 poz. 2183 ze zm.), m.in. zabijania i okaleczania ptaków lub nietoperzy, niszczenie ich jaj i postaci młodocianych oraz ich siedlisk, miejsc gniazdowania, lęgu lub schronień (zakazy). Także umyślne płoszenie i niepokojenie ww. gatunków jest dla nich zagrożeniem, gdyż prowadzi do porzucenia lęgów przez osobniki rodzicielskie. Dodatkowo przeprowadzone zamierzenia remontowe mogą uniemożliwić w przyszłości zakładanie gniazd przez bytujące tam wcześniej gatunki ptaków (np. poprzez montaż podbitek i uszczelnienie wszelkich szpar i nieciągłości elewacji wykorzystywanych wcześniej przez ptaki) lub też sprawić, że dane obiekty nie będą nadawały się w przyszłości do wykorzystania jako miejsca odpoczynku przez

występujące tam wcześniej nietoperze (np. poprzez zagrodzenie dostępu do pomieszczeń wcześniej przez nie wykorzystywanych).

Negatywne oddziaływanie można zminimalizować poprzez dostosowanie terminów prac do terminów rozrodu zwierząt zgodnie z art. 52 ust.1 pkt 7 Ustawy z dnia 16 kwietnia 2004 r. o ochronie przyrody (Dz.U. 2023, poz. 1336 – tekst jednolity) w stosunku do gatunków dziko występujących zwierząt objętych ochroną gatunkową obowiązuje zakaz niszczenia ich siedlisk i ostoi. W związku powyższym przed wykonaniem prac związanych m.in. z termomodernizacją budynków lub usuwaniem azbestu należy przeprowadzić ich inwentaryzację pod kątem występowania ptaków, w szczególności jerzyka (*Apus apus*) i wróbla (*Passer domesticus*) i nietoperzy; w razie stwierdzenia występowania ww. gatunków, termin i sposób wykonania prac należy dostosować do ich okresów lęgowych).

Najdogodniejszym terminem prowadzenia termomodernizacji obiektów budowlanych jest okres od 16 października do końca lutego, przypadający poza okresem rozrodu większości gatunków zwierząt. W tym czasie wykonawca prac może, bez zezwolenia, zabezpieczyć wszelkie szczeliny i otwory wentylacyjne budynku przed zajęciem ich przez zwierzęta i nie dopuścić do założenia gniazd i przeprowadzenia lęgów przez ptaki w następnym sezonie.

Natomiast przed przystąpieniem do wykonywania przedmiotowych prac w terminie od 1 marca do 15 października należy bezwzględnie:

- upewnić się, czy w obrębie remontowanych budynków nie występują miejsca lęgowe ptaków lub rozrodu nietoperzy - obserwacje dotyczące zasiedlenia budynku powinny zostać przeprowadzone przez eksperta ornitologa i chiropterologa w okresie możliwie najkrótszym poprzedzającym planowaną inwestycję, tak aby uniknąć przykrych konsekwencji wstrzymania prac,
- w przypadku stwierdzenia zasiedlenia budynku przez chronione gatunki ptaków lub nietoperzy ekspert powinien wskazać dokładne miejsca ich przebywania tak, aby przed okresem lęgowym tych gatunków można było zamknąć nisze, szczeliny i dostępy do stropodachu wykorzystywane przez te zwierzęta. W momencie gdy planowane działania będą się wiązać z koniecznością realizacji czynności zakazanych w stosunku do nich, tj. z niszczeniem gniazd, jaj, czy też postaci młodocianych, inwestor zobowiązany jest do uzyskania, przed przystąpieniem do prac, zezwolenia właściwego organu ochrony przyrody, wydawanego w trybie art. 56 ustawy. Jednakże przypadki takie należy traktować jako wyjątkowe, nie zaś jako zasadę w procesie inwestycyjnym. Uzyskanie ww. zezwolenia nie jest wymagane w przypadku usuwania, w okresie od dnia 16 października do końca lutego, gniazd ptasich z obiektów budowlanych i terenów zieleni, jeżeli wymagają tego względy bezpieczeństwa lub sanitarne, jednak pod warunkiem, iż dla planowanych czynności brak rozwiązań alternatywnych oraz gdy nie będzie to szkodliwe dla zachowania we właściwym stanie ochrony populacji tych gatunków i ich siedlisk. Powyższe zezwolenie może być wydane jedynie w przypadku wystąpienia łącznie trzech warunków, tj.: braku rozwiązań alternatywnych, jeżeli czynności te nie są szkodliwe dla zachowania we właściwym stanie ochrony dziko występujących populacji chronionych gatunków roślin, zwierząt lub grzybów oraz gdy zachodzi jedna z przesłanek wymieniona w art. 56 ust. 4 pkt od 1 do 7 ustawy. Brak spełnienia jednego z ww. warunków skutkuje odmową wydania zezwolenia,
- po przeprowadzeniu prac remontowych należy, w miarę możliwości, umożliwić ptakom i nietoperzom dalsze występowanie w obiektach budowlanych, poprzez stworzenie na remontowanych budynkach siedlisk zastępczych w postaci, np. budek lęgowych. Ich charakter, lokalizacja, parametry techniczne i zagęszczenie powinny być dobrane przez specjalistę ornitologa i chiropterologa odpowiednio do preferencji gatunków, które występowały tam wcześniej,
- w przypadkach, gdy obiekt budowlany wykorzystywany był przez jerzyki *Apus apus*, a w ramach remontu stropodach budynku ocieplono materiałami sypkimi (np. przy użyciu granulatu wełny mineralnej, granulatu styropianu fibry celulozowej), należy całkowicie zrezygnować z pozostawiania otwartych otworów do stropodachów, gdyż materiały użyte do izolacji są niebezpieczne dla tego gatunku.

7.4. HAŁAS

Uciążliwości akustyczne powodowane zarówno ruchem kolejowym, jak i ruchem kołowym na badanych drogach Gminy Izbicko stanowią podstawę do programowania zadań w zakresie ochrony środowiska przed hałasem, prowadzenia planowych i doraźnych działań organizacyjnych i technicznych oraz prawidłowego podejmowania decyzji i w sprawie wykorzystania terenów na cele inwestycyjne (procedury lokalizacyjne) oraz właściwego zagospodarowania przestrzennego terenów bezpośrednio usytuowanych w sąsiedztwie uciążliwych dróg i terenu kolei.

W opracowanym „Programie Ochrony Środowiska przed hałasem dla województwa opolskiego”, oprócz przekroczeń dopuszczalnych poziomów hałasu w środowisku zidentyfikowanych w ramach najnowszych map akustycznych - przewidziano szereg działań mających na celu dalszą poprawę stanu klimatu akustycznego na terenie województwa opolskiego. Działania te mają różnoraki charakter, począwszy od zadań o charakterze organizacyjnym, do kosztownych działań inwestycyjnych.

Działania organizacyjne są to działania najtańsze w realizacji, ale jednocześnie bardzo często bardziej skuteczne niż działania inwestycyjne. Obejmują one zarówno np. ograniczenia prędkości ruchu na wybranych odcinkach dróg, ale także działania planistyczne, które pozwalają unikać sytuacji w której zezwala się na realizację zabudowy mieszkaniowej w sąsiedztwie autostrady albo linii kolejowej. Z kolei działania inwestycyjne polegają między innymi na budowie ekranów akustycznych albo innych obiektów ekranujących, wymianie nawierzchni drogi na cichą czy też budowie obwodnic.

W efekcie prowadzonych działań organizacyjnych i inwestycyjnych powinna nastąpić poprawa klimatu akustycznego terenów zamieszkałych. Natomiast negatywny wpływ wywiera systematyczny wzrost liczby pojazdów mechanicznych i związany z tym wzrost zasięgu hałasu (określany w ramach kolejnych map akustycznych).

W wielu przypadkach na terenie województwa, w szczególności przy odcinkach dróg, nie ma technicznych możliwości zastosowania środków ochrony przed hałasem. Ponadto w programie przewidziano możliwość działań alternatywnych polegających na inwestycyjnej albo organizacyjnej ochronie przed hałasem.

Przewidziane działania naprawcze zaproponowane w ww. programie, pozwalają prognozować potencjalną dużą skuteczność proponowanych działań.

W większości przypadków dostępne i zaproponowane działania pozwalają na wyeliminowanie przekroczeń dopuszczalnego poziomu hałasu w środowisku, natomiast tam gdzie nie jest to możliwe zaproponowane środki pozwalają na prawne uregulowanie występujących naruszeń standardów akustycznych (np. w postaci obszarów ograniczonego użytkowania).

Kwestią kluczową pozostaje jedynie dostęp do środków finansowych, który zapewni możliwość realizacji zaproponowanych działań, oraz wywiązywanie się ze obowiązków określonych programem przez zarządzających drogami, liniami kolejowymi oraz urzędów miast i gmin województwa opolskiego.

Wzrastająca liczba pojazdów mechanicznych na terenie powiatu, a także stale zwiększający się ruch tranzytowy powodują sukcesywne pogarszanie się klimatu akustycznego w okolicach ciągów komunikacyjnych.

7.5. PROMIENIOWANIE NIEJONIZUJĄCE

Wpływ stacji bazowych i przekaźników sieci GSM na stan środowiska przyrodniczego według wyników badań wykonywanych na potrzeby inwestorów określany jest jako nieistotny.

Dla ochrony mieszkańców gminy przed niejonizującym promieniowaniem elektromagnetycznym ogranicza się inwestowanie w bezpośrednim sąsiedztwie istniejących linii elektroenergetycznych wysokich i najwyższych napięć. Wymaga się okresowego wykonywania stosownych pomiarów - wg przepisów prawa powszechnego - dla wyznaczania rzeczywistych zasięgów stref oddziaływania linii i urządzeń oraz ew. ustalenia stref ograniczonego użytkowania. Należy dążyć do stopniowego zastępowania ograniczeń w zagospodarowywaniu terenów wzdłuż linii zmniejszaniem zasięgu ich oddziaływania osiąganym środkami technicznymi. Przy zbliżeniach linii do budynków mieszkalnych

po stwierdzeniu przekroczenia dopuszczalnego rzeczywistego natężenia pola elektromagnetycznego wymaga się ekranowania linii.

7.6. ZASOBY PRZYRODNICZE

Do czynników stanowiących zagrożenie dla środowiska przyrodniczego należą

- zagrożenia abiotyczne: susze i okresy wysokich temperatur w okresie wegetacyjnym, gwałtowne silne wiatry, okiść i szadź, przymrozki wiosenne, powodzie, długotrwałe i obfite opady deszczu w okresie wczesnego lata powodujące erozję gleb i niszczące drogi, erozja gleby i osuwiska,
- zagrożenia biotyczne: szkodniki owadzie, występowanie grzybów pasożytniczych, szkody od zwierzyny roślinożernej i gryzoni,
- zagrożenia antropogeniczne: zanieczyszczenie powietrza, zagrożenia wynikające z urbanizacji terenu, intensywna penetracja terenów leśnych przez turystów i zbieraczy grzybów i owoców leśnych, zagrożenia pożarami.
- prace termomodernizacyjne budynków, niejednokrotnie połączone z usuwaniem wyrobów zawierających azbest. W wyniku prowadzenia tych robót może dochodzić do powstawania kolizji na drodze „siedliska gatunków chronionych”, a „remonty budynku” w wyniku, których zamieszkujące je zwierzęta mogą utracić bezpowrotnie miejsca schronienia bądź gniazdowania (rozrodu), przez co w widoczny sposób zmniejsza się ich populacja (w konsekwencji może dojść do jej całkowitego zaniku).

7.7. POWIERZCHNIA ZIEMI

Gleba stanowi podstawowy, nieodnawialny element środowiska przyrodniczego. Jej właściwości decydujące o przydatności rolniczej, muszą być dobrze poznane i monitorowane, a istniejące zasoby szczególnie chronione. Jakość środowiska glebowego i ochrona przed zanieczyszczeniami jest istotna z punktu widzenia obszarów chronionych.

Nadmierna zawartość metali ciężkich degraduje biologiczne właściwości gleb, powoduje zanieczyszczenie łańcucha żywnościowego i wód gruntowych. Szczególne zagrożenie stwarzają one w glebach kwaśnych, przechodzą bowiem w formy łatwo dostępne dla roślin.

Aktualnie obowiązujące kryteria oceny zawartości zanieczyszczenia gleb metalami ciężkimi zawarte są w załączniku do Rozporządzenia Ministra Środowiska z dnia 1 września 2016 r. w sprawie sposobu prowadzenia oceny zanieczyszczenia powierzchni ziemi (Dz.U. 2016, poz. 1395). Rozpoznanie stanu gleb użytkowanych rolniczo pod względem zanieczyszczenia metalami ciężkimi jest istotne z uwagi na produkcję bezpiecznej żywności dla człowieka. Występowanie w glebach podwyższonych zawartości metali ciężkich będące następstwem działalności ludzkiej poprzez: emisje przemysłowe, motoryzację, nadmierną chemizację rolnictwa, powoduje degradację biologicznych właściwości gleb, skażenie wód gruntowych oraz przechodzenie zanieczyszczeń do łańcucha żywnościowego.

W wyniku przeprowadzonych badań nie stwierdzono przekroczeń dopuszczalnych wartości określonych w Rozporządzeniu z dnia 1 września 2016 r. w sprawie sposobu prowadzenia oceny zanieczyszczenia powierzchni ziemi (Dz.U. 2016, poz. 1395).

7.8. GOSPODARKA ODPADAMI

Zidentyfikowano następujące problemy w zakresie gospodarki odpadami komunalnymi:

- selektywna zbiórka odpadów niebezpiecznych wydzielonych ze strumienia odpadów komunalnych na terenie poszczególnych gmin, nie pozwala w chwili obecnej ograniczyć w zadowalającym stopniu ich unieszkodliwiania poprzez składowanie,
- niedostateczna świadomość ekologiczna społeczeństwa,
- spalanie odpadów w paleniskach domowych,
- deponowanie odpadów na tzw. „dzikich wysypiskach”.

Zidentyfikowano następujące problemy w zakresie gospodarki odpadami innymi niż komunalne:

- bariera kapitałowa przy wprowadzaniu nowoczesnych rozwiązań technologicznych (niewielkie wykorzystanie nowoczesnych technologii),
- niewystarczający monitoring gospodarki odpadami w odniesieniu do sektora małych i średnich przedsiębiorstw,
- niska świadomość ekologiczna wytwórców odpadów, szczególnie małych i średnich podmiotów gospodarczych,
- niewystarczająca znajomość zmieniających się przepisów prawnych wśród wytwórców i innych posiadaczy odpadów,
- brak w WSO pełnych danych z sektora małych i średnich przedsiębiorstw.

Zidentyfikowano następujące problemy w zakresie gospodarowania wyrobami zawierającymi azbest:

- niska świadomość ekologiczna społeczeństwa w przedmiotowym zakresie,
- nieznaną znajomość przepisów prawnych dotyczących obowiązków posiadaczy wyrobów azbestowych,
- wysokie koszty nowych pokryć dachowych.

8. OKREŚLENIE, ANALIZA I OCENA CELÓW OCHRONY ŚRODOWISKA USTANOWIONYCH NA SZCZEBLU MIĘDZYNARODOWYM, WSPÓLNOTOWYM I KRAJOWYM, ISTOTNYCH Z PUNKTU WIDZENIA PROJEKTU ZAŁOŻEŃ DO PLANU ZAOPATRZENIA W CIEPŁO, ENERGIĘ ELEKTRYCZNĄ I PALIWA GAZOWE DLA GMINY IZBICKO, ORAZ SPOSOBY, W JAKICH TE CELE I INNE PROBLEMY ŚRODOWISKA ZOSTAŁY UWZGLĘDNIONE PODCZAS OPRACOWYWANIA DOKUMENTU

Aktualizacja projektu założeń do planu zaopatrzenia w ciepło, energię elektryczną i paliwa gazowe dla Gminy Izbicko wskazuje podstawowe kierunki rozwoju jednostki samorządu terytorialnego. Wśród podstawowych problemów, z jakimi gmina musi się zmierzyć w okresie realizacji Projektu założeń do planu zaopatrzenia w ciepło, energię elektryczną i paliwa gazowe dla Gminy Izbicko wysuwa się kwestia rozwoju społeczno - gospodarczego obszaru gminy poprzez konieczność poprawy stanu infrastruktury technicznej i społecznej. Wdrożenie zaproponowanych w Projekcie założeń do planu zaopatrzenia w ciepło, energię elektryczną i paliwa gazowe dla Gminy Izbicko działań przyczyni się do poprawy sytuacji społeczno – gospodarczej na terenie gminy przy minimalnym wpływie na środowisko.

Analizując cele sformułowane w Projekcie założeń do planu zaopatrzenia w ciepło, energię elektryczną i paliwa gazowe dla Gminy Izbicko, oprócz analizy ich wpływu na środowisko, należy dokonać odniesienia tych celów do kierunków działań określonych w dokumentach nadrzędnych (krajowym i wojewódzkim) oraz równoległych, określonych na szczeblu regionu. Od komplementarności i zharmonizowania tych celów w znacznym stopniu zależy możliwość osiągnięcia sukcesu polityki ekologicznej gminy.

8.1. CELE OCHRONY ŚRODOWISKA OKREŚLONE W PROJEKCIE ZAŁOŻEŃ DO PLANU ZAOPATRZENIA W CIEPŁO, ENERGIĘ ELEKTRYCZNĄ I PALIWA GAZOWE DLA GMINY IZBICKO

Zapewnienie spójności Planu zaopatrzenia z dokumentami polityki energetycznej szczebla międzynarodowego, krajowego, jak i lokalnego jest podstawowym wyznacznikiem właściwego określenia wizji rozwoju i kierunków działań w zakresie bezpieczeństwa energetycznego na analizowanym obszarze. Ponadto, zgodność z dokumentami zatwierdzonymi i obowiązującymi na

danym obszarze jest konieczne dla zachowania spójności inwestycyjnej i prawidłowego określenia długoterminowej wizji rozwoju analizowanego obszaru.

Dokumenty szczebla międzynarodowego

Członkostwo Polski w Unii Europejskiej obliguje kraj do przestrzegania i wdrażania zapisów Europejskiej Polityki Energetycznej, która prowadzi do osiągnięcia konkurencyjnej gospodarki o niskim zużyciu bezpieczniejszej i zrównoważonej energii. Wyznaczone cele określają osiągnięcie bezpieczeństwa dostaw surowców strategicznych, odpowiedniego działania energetycznego rynku wewnętrznego, a także znaczącego ograniczenia emisji gazów cieplarnianych. Wdrażanie opisanych kierunków rozwoju determinowane jest poprzez publikowane strategie i dyrektywy.

Dyrektywa w sprawie efektywności energetycznej

Dyrektywa w sprawie efektywności energetycznej (Dyrektywa Parlamentu Europejskiego i Rady 2012/27/UE z dnia 25.10.2012 r.) miała na celu określenie przez poszczególne Państwa członkowskie planów ograniczenia zużycia energii w perspektywie do 2020 roku. Ponadto, w dokumencie zawarte zostały środki sprzyjające poprawie efektywności energetycznej, a także zasady funkcjonowania rynku energii.

Jednocześnie, Dyrektywa nałożyła na Państwa członkowskie obowiązki w zakresie poddawania termomodernizacji budynki użyteczności publicznej w celu spełnienia minimalnych wymagań technicznych wynikających z Rozporządzenia Ministra Infrastruktury z dnia 12 kwietnia 2002 r. w sprawie warunków technicznych, jakim powinny odpowiadać budynki i ich usytuowanie (t.j. Dz.U. 2019 poz. 1065 z późn. zm.). Określają one, że wymagania te będą musiały spełnić budynki stanowiące, co najmniej 3 % całkowitej powierzchni ogrzewanych lub chłodzonych budynków użyteczności publicznej zlokalizowanych na terenie kraju, począwszy od dnia 01.01.2014 r., a także ustanowienie strategii wspierania działań termomodernizacyjnych zasobów mieszkaniowych. Dyrektywa określa również konieczność ustanowienia systemu efektywności energetycznej przez dystrybutorów i przedsiębiorców zajmujących się sprzedażą energii, a także wspieranie dostępu do audytów energetycznych i inteligentnych liczników.

Plan zaopatrzenia zawiera zapisy pozwalające na osiągnięcie poprawy efektywności energetycznej w budynkach i sieciach na analizowanym terenie, dlatego też jego zapisy wspierają osiągnięcie postanowień Dyrektywy.

Dyrektywa w sprawie charakterystyki energetycznej budynku

Dyrektywa Parlamentu Europejskiego i Rady z dnia 19 maja 2010 r. (2010/31/UE) w sprawie charakterystyki energetycznej budynków określa warunki techniczne i zużycie energii przez budynki, w tym budynki użyteczności publicznej. Zgodnie z zapisami Dyrektywy, od 01.01.2021 r. wszystkie nowo wznoszone budynki powinny charakteryzować się zużyciem energii spełniającym wymogi budynków energooszczędnych (tj. 45 kWh/m²/rok). W Polsce wprowadzono obowiązek, w oparciu o Rozporządzenie Ministra Infrastruktury z dnia 12 kwietnia 2002 r. w sprawie warunków technicznych, jakim powinny odpowiadać budynki i ich usytuowaniu (t.j. Dz.U. 2019 poz. 1065 z późn. zm.). Z rozporządzenia wynika, iż 1 stycznia 2019 r. nowo budowane obiekty zajmowane przez władze publiczne muszą charakteryzować się minimalnym zużyciem energii.

Dodatkowo w Dyrektywie określono zasady promocji budownictwa niskoenergetycznego i konieczności stosowania instalacji wykorzystujących odnawialne źródła energii w budynkach, a w sposób pośredni, określone zostały ograniczenia emisji gazów cieplarnianych i innych substancji zanieczyszczających powstających w trakcie ogrzewania budynków.

Plan zaopatrzenia zapewnia spójność z zapisami Dyrektywy pod względem maksymalnego ograniczenia zużycia energii końcowej w budynkach i wspierania działań mających na celu stosowanie odnawialnych źródeł energii.

Pozostałe dyrektywy Unii Europejskiej

Plan zaopatrzenia w ciepło wykazuje, również w sposób pośredni, zgodność z innymi Dyrektywami Unii Europejskiej w poniższym zakresie:

- Dyrektywa 2003/87/WE z dnia 13.10.2003 r. ustanawiająca program handlu uprawnieniami do emisji gazów cieplarnianych na obszarze Wspólnoty - spójność w zakresie propagowania kierunków działań pozwalających na zmniejszenie emisji gazów cieplarnianych;
- Dyrektywa EC/2004/8 z dnia 11.02.2004 r. o promocji wysokosprawnej kogeneracji - spójność w zakresie zwiększenia wysokoefektywnego wytwarzania energii w kogeneracji,

a także propagowanie działań mających na celu zmniejszenie zużycia energii pierwotnej i emisji gazów cieplarnianych;

- Dyrektywa 2005/32/WE Ecodesign z dnia 06.07.2005 r. o projektowaniu urządzeń powszechnie zużywających energię - spójność z zapisami dotyczącymi wykorzystywania urządzeń o wysokiej sprawności energetycznej, a także minimalizacji kosztów cyklu życia wyrobów.

Dokumenty krajowe, wojewódzkie, powiatowe i gminne.

Tabela 10. Kierunki działań oraz zasady dotyczące zaopatrzenia w ciepło określone w obowiązującym prawodawstwie oraz dokumentach

Dokument	Kierunki działań
<p>Polityka energetyczna Polski do 2040 roku</p>	<p>Nowa „Polityka energetyczna Polski do 2040 r.” (PEP2040) została oparta na 3 filarach:</p> <ul style="list-style-type: none"> I. sprawiedliwa transformacja; II. zeroemisyjny system energetyczny; III. dobra jakość powietrza <p>W 2040 r. ponad połowę mocy zainstalowanych będą stanowić źródła zeroemisyjne. Szczególną rolę odegra w tym procesie wdrożenie do polskiego systemu elektroenergetycznego morskiej energetyki wiatrowej i uruchomienie elektrowni jądrowej. Będą to dwa strategiczne nowe obszary i gałęzie przemysłu, które zostaną zbudowane w Polsce. To szansa na rozwój krajowego przemysłu, rozwój wyspecjalizowanych kompetencji kadrowych, nowe miejsca pracy i generowanie wartości dodanej dla krajowej gospodarki. Równoległe do wielkoskalowej energetyki, rozwijać się będzie energetyka rozproszona i obywatelska – oparta na lokalnym kapitale.</p> <p>Transformacja wymaga również zwiększenia wykorzystania technologii OZE w wytwarzaniu ciepła i zwiększenia wykorzystania paliw alternatywnych w transporcie, również poprzez rozwój elektromobilności i wodoromobilności.</p> <p>PEP2040 zawiera opis stanu i uwarunkowań sektora energetycznego. Następnie wskazano trzy filary PEP2040, na których oparto osiem celów szczegółowych PEP2040 wraz z działaniami niezbędnymi do ich realizacji oraz projekty strategiczne. Zaprezentowano ujęcie terytorialne i wskazano źródła finansowania PEP2040.</p> <p><u>Celem polityki energetycznej państwa jest bezpieczeństwo energetyczne, przy zapewnieniu konkurencyjności gospodarki, efektywności energetycznej i zmniejszenia oddziaływania sektora energii na środowisko, przy optymalnym wykorzystaniu własnych zasobów energetycznych.</u></p> <p><u>Za globalną miarę realizacji celu PEP2040 przyjęto poniższe wskaźniki:</u></p> <ul style="list-style-type: none"> - nie więcej niż 56 % węgla w wytwarzaniu energii elektrycznej w 2030 roku, - co najmniej 23 % OZE w końcowym zużyciu energii brutto w 2030 r., - wdrożenie energetyki jądrowej w 2033 r., - ograniczenie emisji GHG o 30 % do 2030 r. (w stosunku do 1990 r.), - zmniejszenie zużycia energii pierwotnej o 23 % do 2030 r. (w stosunku do prognoz zużycia z 2007 r.). <p><u>Cele szczegółowe PEP 2040:</u></p> <ol style="list-style-type: none"> 1. Optymalne wykorzystanie własnych surowców energetycznych, 2. Rozbudowa infrastruktury wytwórczej i sieciowej energii elektrycznej 3. Dywersyfikacja dostaw i rozbudowa infrastruktury sieciowej gazu ziemnego, ropy naftowej i paliw ciekłych, 4. Rozwój rynków energii, 5. Wdrożenie energetyki jądrowej, 6. Rozwój odnawialnych źródeł energii, 7. Rozwój ciepłownictwa i kogeneracji, 8. Poprawa efektywności energetycznej.

Rozporządzenie Ministra Rozwoju i Finansów z dnia 1 sierpnia 2017 r. w sprawie wymagań dla kotłów na paliwo stałe

Zgodnie z rozporządzeniem Ministra Rozwoju i Finansów z dnia 1 sierpnia 2017 r. w sprawie wymagań dla kotłów na paliwa stałe od dnia 1 października 2017 r. (Dz.U. 2017 poz. 1690 ze zm.) na terenie kraju dopuszczone do obrotu i użytkowania są wyłącznie kotły c.o. 5 klasy. Rozporządzenie wprowadziło dla nowobudowanych budynków maksymalne dopuszczalne wartości współczynnika EP (zapotrzebowania na energię pierwotną), które przedstawiają się następująco:

Rodzaj budynku	Maksymalna wartość wskaźnika EP [kWh/m ² rok] (na potrzeby ogrzewania, wentylacji oraz przygotowywania c.w.u.)		
	Od 1 stycznia 2014 r.	Od 1 stycznia 2017 r.	Od 1 stycznia 2021 r.
Budynek mieszkalny jednorodzinny	120	95	70
Budynek mieszkalny wielorodzinny	105	85	65
Budynek zamieszkania zbiorowego	95	85	75
Budynek użyteczności publicznej – opieki zdrowotnej	390	290	190
Budynek użyteczności publicznej – pozostałe	65	60	45
Budynek gospodarczy, magazynowy i produkcyjny	110	90	70

Wprowadzenie przez rozporządzenie w sprawie warunków technicznych maksymalnych dopuszczalnych wskaźników zapotrzebowania na energię pierwotną powoduje, iż nawet budynek dobrze zaizolowany (wykonany w standardzie energooszczędnym) może nie spełniać wymogów rozporządzenia w zakresie max. zapotrzebowania na energię pierwotną przy zastosowaniu instalacji grzewczej na węgiel kamienny – nawet kotła 5 klasy ($w_i = 1,1$) czy na paliwa ciekłe ($w_i = 1,1$). Ze względu na niski współczynnik nakładu nieodnawialnej energii pierwotnej, najbardziej premiowanym rozwiązaniem są źródła ciepła opalane biomasą ($w_1 = 0,2$). Stosowanie kotłów węglowych lub kotłów na paliwa ciekłe w nowym budownictwie, w celu osiągnięcia max. dopuszczalnego EP, wymagać będzie stosowania systemów wentylacji mechanicznej z rekuperacją oraz/lub stosowania OZE (kolektorów słonecznych). Coraz powszechniejszym rozwiązaniem w celu osiągnięcia wymaganego EP będzie również stosowanie pomp ciepła (w sprzężeniu z np. instalacją PV).

<p>Ustawa o efektywności energetycznej</p>	<p>Ustawa z dnia 20 maja 2016 r. o efektywności energetycznej (Dz.U. 2021 poz. 2166 – tekst jednolity) określa zasady opracowania krajowego planu działań dotyczącego efektywności energetycznej, wraz z wyznaczeniem zadań jednostek sektora publicznego w tym zakresie i zasady realizacji obowiązku uzyskania oszczędności energii, a także sporządzania audytu energetycznego przedsiębiorstwa. Jednostki sektora publicznego, zgodnie z ustawą, powinny stosować środki poprawy efektywności energetycznej, takie jak:</p> <ul style="list-style-type: none"> ■ Realizacja i finansowanie przedsięwzięcia służącego poprawie efektywności energetycznej; ■ Nabycie urządzenia, instalacji lub pojazdu, charakteryzujących się niskim zużyciem energii oraz niskimi kosztami eksploatacji; ■ Wymiana eksploatowanego urządzenia, instalacji lub pojazdu, lub ich modernizacja w celu zmniejszenia przez nie zużycia energii; ■ Realizacja przedsięwzięć termomodernizacyjnych; ■ Wdrażanie systemu zarządzania środowiskowego. <p>Projekt założeń określa możliwości podwyższenia klasy energetycznej budynków, instalacji czy urządzeń na analizowanym obszarze, przez co jest dokumentem określającym możliwości zastosowania środków poprawy efektywności energetycznej.</p>
<p>Ustawa o odnawialnych źródłach energii</p>	<p>Ustawa z dnia 20 lutego 2015 r. o odnawialnych źródłach energii (Dz.U. 2021 poz. 610 – tekst jednolity ze zm.) określa warunki i zasady wykonywania działalności w zakresie wytwarzania energii z odnawialnych źródeł energii, a także mechanizmy i instrumenty wspierające. Ponadto, w ustawie zawarte zostały zapisy o zasadach realizacji krajowego planu działania w zakresie energii z odnawialnych źródeł energii, jak i współpracy międzynarodowej i wydawania gwarancji pochodzenia. Nadrzędnymi celami ustawy są propagowanie wzrostu wykorzystania odnawialnych źródeł energii wraz z racjonalizacją ich zużycia, a także kształtowanie mechanizmów i instrumentów wspierających. Ustawa ma wspierać osiągnięcie założeń pakietu klimatyczno-energetycznego, a tym samym wpływać na poprawę jakości powietrza atmosferycznego w kraju. Projekt założeń zawiera zapisy dotyczące odnawialnych źródeł energii, a także możliwości ich wykorzystania na analizowanym obszarze, dlatego też jest spójny z zapisami ustawy.</p>
<p>Program ochrony powietrza dla województwa opolskiego (przyjęty Uchwałą Nr XX/193/2020 Sejmiku Województwa Opolskiego z dnia 28 lipca 2020 r.)</p>	<p>POP określa, iż w obszarach występowania przekroczeń stężeń pyłu zawieszonego PM10, pyłu zawieszonego PM2,5 oraz benzo(a)pirenu konieczne są do przeprowadzenia działania zmierzające do redukcji emisji ze źródeł sektora komunalno-bytowego. Związane jest to z likwidacją lub wymianą systemów grzewczych na niskoemisyjne, spełniające najlepsze dostępne normy jakości spalin. Działanie to przeprowadzane jest głównie poprzez stworzenie systemu zachęt finansowych do likwidacji lub wymiany indywidualnych systemów grzewczych na takie, które ograniczają znacząco emisję zanieczyszczeń do powietrza oraz poprzez zastosowanie odnawialnych źródeł energii, m.in. pompy ciepła, instalacje solarne. W celu zwiększenia efektu ekologicznego w zakresie ograniczenia emisji powierzchniowej wskazana jest wspólna realizacja zadania polegającego na likwidacji/ wymianie źródła ciepła oraz przeprowadzenia termomodernizacji.</p> <p><u>Nadrzędnym celem Programu ochrony powietrza dla województwa opolskiego</u> jest wskazanie działań naprawczych, których realizacja doprowadzi do poprawy stanu jakości powietrza, co w konsekwencji spowoduje ograniczenie niekorzystnego wpływu zanieczyszczeń powietrza na zdrowie i życie mieszkańców województwa opolskiego. Celem Programu jest również wskazanie przyczyn wystąpienia przekroczeń substancji w powietrzu.</p> <p>Analizy przedstawione w Programie odnoszą się do roku bazowego 2018, a wykonanie działań naprawczych w harmonogramie realizacji zaplanowane jest do roku 2026 stanowiącego rok prognozy Programu. Wszystkie zaplanowane zadania zostały przeanalizowane w kontekście zarówno ekologicznym, jak i ekonomicznym, a więc zostały wybrane tak, by w ramach zaangażowanych środków finansowych zapewnić uzyskanie jak największego efektu poprawy jakości powietrza.</p> <p>Działania zaplanowane do realizacji w Programie ochrony powietrza dla województwa opolskiego mają na celu uzyskanie maksymalnego efektu ekologicznego poprzez redukcję emisji zanieczyszczeń do powietrza ze źródeł, które w największy sposób oddziałują na wielkość</p>

	<p>stężeń substancji w powietrzu. Zgodnie z przeprowadzonymi analizami w zakresie wpływu poszczególnych źródeł emisji na wysokość stężeń substancji w powietrzu, głównymi kierunkami działań naprawczych powinna być redukcja emisji z sektora komunalno-bytowego (pochodzącej z indywidualnych systemów grzewczych). Zaplanowane do realizacji działania naprawcze obejmują również zadania wspomagające związane z prowadzeniem akcji promocyjnych i edukacyjnych oraz działania kontrolne. Jako działanie dla Zarządu Województwa Opolskiego wskazano przygotowanie uchwały antysmogowej wprowadzającej ograniczenia w stosowaniu urządzeń grzewczych. W Programie wskazano również kierunki działań, których realizacja ma wspomagać skuteczną poprawę stanu jakości powietrza, zarówno w celu ograniczenia emisji powierzchniowej, jak i liniowej oraz punktowej. Działania te mają charakter organizacyjny i wspomagający.</p> <p>Przewiduje się, że realizacja wszystkich zaplanowanych w Programie działań, pozwoli na wyeliminowanie w roku prognozy problemu występowania przekroczeń poziomów dopuszczalnych dla pyłu zawieszonego PM10 i pyłu zawieszonego PM2,5 w strefach województwa opolskiego. W celu osiągnięcia poziomu docelowego benzo(a)pirenu wyznaczono wymaganą wielkość redukcji emisji. Obliczony wymagany efekt ekologiczny realizowanych działań naprawczych został przedstawiony dla każdego powiatu w tabelach wskazanych w harmonogramie realizacji dla poszczególnych stref województwa opolskiego.</p> <p>Proponowane działania naprawcze zostały ujęte w harmonogramie rzeczowo-finansowym na poziomie regionalnym wraz ze wskazaniem szacunkowych kosztów, efektów ekologicznych i możliwych źródeł ich finansowania. W harmonogramie wskazano również organy odpowiedzialne za realizację tych zadań.</p>
<p>Uchwała Nr XXXVI/368/2021 Sejmiku Województwa Opolskiego z dnia 30 listopada 2021 r. zmieniająca uchwałę w sprawie wprowadzenia na obszarze województwa opolskiego ograniczeń w zakresie eksploatacji instalacji, w których następuje spalanie paliw (tzw. Uchwała antysmogowa)</p>	<p>Uchwała antysmogowa to regulacja prawna, która dotyczy wszystkich użytkowników kotłów, pieców i kominków na paliwo stałe w województwie opolskim od dnia 1 listopada 2017 roku. Sejmik Województwa Opolskiego 30 listopada 2021 r. podjął uchwałę zmieniającą uchwałę w sprawie wprowadzenia na obszarze województwa opolskiego ograniczeń i zakazów w zakresie eksploatacji instalacji, w których następuje spalanie paliw. Jej zmiany mają wejść w życie 1 stycznia 2022 r. z wyjątkami jak dalej.</p> <p>Zakaz spalania torfu</p> <p>Katalog paliw zakazanych do stosowania w domowych urządzeniach grzewczych został rozszerzony o torf i produkty produkowane z jego wykorzystaniem. Dodatkowo rozszerzono zakaz dotyczący spalania paliw stałych produkowanych z wykorzystaniem mułów lub flotokonzentratów węglowych o mieszanki i produkty produkowane z ich wykorzystaniem.</p> <p>Ograniczenia dla urządzeń grzewczych</p> <p>Wprowadzone uchwałą ograniczenia dotyczą kotłów, których eksploatacja rozpoczęła się przed 1 stycznia 2020 roku (po tej dacie w Polsce dopuszczona jest wyłącznie sprzedaż i instalacja kotłów na paliwa stałe spełniające wymogi emisyjności cząstek stałych (pyłu) wg <u>dyrektywy ekoprojektu</u>:</p> <ul style="list-style-type: none"> • Od 1 stycznia 2030 r. uchwała zakłada zakaz używania „kopciuchów”, tj. urządzeń grzewczych niespełniających wymagań w zakresie sprawności cieplnej i emisji zanieczyszczeń określonych dla klasy 3, 4 lub 5 według normy PN-EN 303-5:2012. • Od 1 stycznia 2032 r. użytkowane mogą być wyłącznie instalacje spełniających wymagania w zakresie sprawności cieplnej i emisji zanieczyszczeń określonych dla klasy 5 lub ekoprojektu. <p>Miejscowe ogrzewacze pomieszczeń na paliwo stałe (tj. kominki rekreacyjne) od 1 stycznia 2036 r. muszą spełniać warunki emisyjności dla pyłu określone w <u>dyrektywie ekoprojektu</u>. Celem dostosowania urządzeń do wymagań, dopuszcza się ich wyposażenie w urządzenie zapewniające redukcję emisji pyłu lub muszą one osiągać sprawność cieplną na poziomie co najmniej 80%.</p>
<p>Plan Zagospodarowania Przestrzennego Województwa Opolskiego</p>	<p>Postępujące zmiany klimatyczne, wywoływane przez nie skutki środowiskowe i gospodarcze, warunkują konieczność rozwoju efektywnej, innowacyjnej gospodarki niskowęglowej, ograniczającej obciążenie atmosfery związkami węgla i jego pochodnych. Adresatem polityki jest obszar całego województwa, a obszarami szczególnego zainteresowania będą obszary koncentracji przemysłu, ośrodki miejskie,</p>

<p>(przyjęty uchwałą Nr VI/54/2019 Sejmiku Województwa Opolskiego z dnia 24 kwietnia 2019 r.)</p>	<p>subregionalne i wiejskie. Przekształcenie i rozwój nowoczesnej gospodarki, bazującej na niskiej emisyjności i wysokiej efektywności prowadzona będzie poprzez:</p> <ul style="list-style-type: none"> - modernizację i rozbudowę źródeł wytwarzania energii elektrycznej - wprowadzenie nowoczesnych, innowacyjnych technologii wytwarzania energii, w tym opartych na kogeneracji wytwarzania ciepła i energii elektrycznej; - zwiększenie wykorzystania OZE w produkcji energii elektrycznej; - zwiększenie efektywności wykorzystania i zarządzania energią w budownictwie, sektorze komunalnym i przemyśle - modernizacja i budowa oświetlenia ulicznego; inteligentne zarządzanie energią (inteligentne sieci, Smart Cities); przebudowa wzorców konsumpcji i kształtowanie postaw obywatelskich. - rozwój odnawialnych źródeł energii dla potrzeb indywidualnych (energetyka prosumencka) i zbiorowych, w szczególności energii z biomasy, wiatru, wody, ciepła ziemskiego i słońca. <p>Głównym celem polityki elektroenergetycznej jest zapewnienie bezpieczeństwa energetycznego regionu i jego wzrostu gospodarczego, poprzez rozbudowę i modernizację infrastruktury elektroenergetycznej w zakresie:</p> <ul style="list-style-type: none"> - modernizacji i rozbudowy istniejących źródeł energii elektrycznej, - przebudowy i rozbudowy sieci przesyłowych i dystrybucyjnych, - rozwoju energetyki odnawialnej. <p>Działania polityki przestrzennej rozwoju infrastruktury energetycznej realizowane będą poprzez:</p> <ul style="list-style-type: none"> - rozbudowę i modernizację systemów przesyłu oraz dystrybucji energii, - rozbudowę sieci istniejących, - zwiększenie udziału wykorzystania energii odnawialnej, - rozbudowę i modernizację istniejących oraz budowę nowych rozproszonych źródeł energii wykorzystujących zasoby energii odnawialnej i niekonwencjonalnej lub paliwa niskoemisyjne. <p>Wzrost produkcji i wykorzystania energii odnawialnej w bilansie energetycznym województwa opolskiego wymagać będzie ukierunkowania działań na: rozwój energetyki wodnej, rozwój energetyki wiatrowej, rozwój energetyki biomasy i biogazu, rozwój energetyki słonecznej i geotermalnej.</p>
<p>Program Ochrony Środowiska dla Gminy Izbicko na lata 2021-2024 z perspektywą do roku 2028</p>	<p>W Programie Ochrony Środowiska dla Gminy Izbicko lata 2021-2024 z perspektywą do roku 2028 przeprowadzono analizę środowiska i ocenę istniejącego stanu jego ochrony oraz określono główne cele i priorytety działań ekologicznych.</p> <p>Program zawiera ogólną charakterystykę Gminy: położenie geograficzne, budowę geologiczną, geomorfologiczną oraz sytuację gospodarczą i demograficzną. Ponadto w Programie znajduje się diagnoza stanu poszczególnych elementów środowiska: powietrza atmosferycznego, wód powierzchniowych i podziemnych, gleb. Zawiera również ocenę środowiska przyrodniczego, siedlisk zwierzęcych, obszarów chronionych, opisany jest wpływ uciążliwości akustycznej i promieniowania elektromagnetycznego. W Programie przedstawiono też aktualny stan gospodarki odpadami i gospodarki wodno – ściekowej.</p> <p>W Programie zawarto informacje dotyczące sposobu zarządzania Programem i możliwych form finansowania działań proekologicznych oraz harmonogram zadań inwestycyjnych dla Gminy.</p> <p>Program zawiera cele ekologiczne do osiągnięcia w perspektywie krótkoterminowej i długoterminowej, priorytetowe kierunki działań, a także szczegółowe zestawienia zadań do realizacji w perspektywie 4-letniej. Na podstawie analizy stanu środowiska, uwzględniając określone w Programie kryteria, w dalszej części zostały wyznaczone cele ekologiczne Gminy. Zasadniczym zadaniem Programu jest określenie zakresu zadań przewidzianych do realizacji na terenie Gminy. Uwzględniono szeroki zakres zadań związanych z ochroną środowiska, za realizację których odpowiedzialne są władze Gminy (zadania własne). Równocześnie jednak wskazano wiele konkretnych zadań dla podmiotów szczebla krajowego, wojewódzkiego, powiatowego i gminnego, aż po konkretne podmioty gospodarcze, mimo, że</p>

	<p>realizacja tych zadań nie wchodzi w zakres obowiązków samorządu Gminy i nie jest związana z angażowaniem środków z budżetu Gminy (tzw. zadania monitorowane).</p> <p><i>Cele strategiczne programu zostały wyznaczone na podstawie:</i></p> <ol style="list-style-type: none">1) zdefiniowanych zagrożeń i problemów dla poszczególnych komponentów środowiska;2) możliwości finansowych Gminy Izbicko;3) celów dokumentów wyższego szczebla (poziom powiatowy, wojewódzki i krajowy);4) celów dokumentów lokalnych (ustanowionych dla Gminy Izbicko).
<p>Studium uwarunkowań i kierunków zagospodarowania przestrzennego gminy Izbicko zostało przyjęte przez Radę Gminy Izbicko Uchwałą nr XXXVIII.301.2022 z dnia 28 marca 2022 r.</p>	<p>To podstawowy dokument planistyczny, który określa długookresowe kierunki zagospodarowania przestrzennego gminy. Na jego podstawie sporządzane są miejscowe plany zagospodarowania przestrzennego i podejmowane są inne działania przestrzenne.</p>

9. OKREŚLENIE, ANALIZA I OCENA PRZEWIDYWANYCH ZNACZĄCYCH ODDZIAŁYWAŃ NA ŚRODOWISKO, W TYM ODDZIAŁYWANIA BEZPOŚREDNIE, POŚREDNIE, WTÓRNE, SKUMULOWANE, KRÓTKOTERMINOWE, ŚREDNIOTERMINOWE I DŁUGOTERMINOWE, STAŁE I CHWILOWE ORAZ POZYTYWNE I NEGATYWNE

Ocenie możliwych oddziaływań na środowisko poddano zadania ujęte do realizacji w ramach Projektu założeń do planu zaopatrzenia w ciepło, energię elektryczną i paliwa gazowe dla Gminy Izbicko.

Stopień i zakres oddziaływania zależą przede wszystkim od lokalizacji danego przedsięwzięcia, czy będzie ono realizowane na terenach zurbanizowanych, przekształconych antropogenicznie czy obszarach użytkowanych rolniczo lub też na obszarach cennych przyrodniczo i chronionych, gdzie negatywny zakres oddziaływania może być największy.

Określenie zmian stanu środowiska na obszarach objętych przewidywanym znaczącym oddziaływaniem w odniesieniu do zadań zaplanowanych w Projekcie założeń do planu zaopatrzenia w ciepło, energię elektryczną i paliwa gazowe dla Gminy Izbicko przy braku informacji o sposobie i dokładnych miejscach realizacji poszczególnych przedsięwzięć jest bardzo trudne. Biorąc jednak pod uwagę, że większość z zamierzeń inwestycyjnych przewidywanych do realizacji w ramach Projektu założeń do planu zaopatrzenia w ciepło, energię elektryczną i paliwa gazowe dla Gminy Izbicko wymagać będzie przeprowadzenia postępowań w sprawie oceny oddziaływania na środowisko w odniesieniu do konkretnych warunków środowiskowych przyjęto, że na tym etapie wystarczające będzie omówienie typowych oddziaływań i ich potencjalnych skutków środowiskowych. W niektórych przypadkach oddziaływanie, w zależności od aspektu jaki się rozważa, może mieć jednocześnie negatywny lub pozytywny wpływ na dany element środowiska.

Przy tak przeprowadzonej ocenie możliwe było generalne określenie potencjalnych niekorzystnych skutków środowiskowych związanych z realizacją poszczególnych zadań. Ponadto oceny tej dokonano przede wszystkim pod kątem oddziaływania na środowisko w fazie eksploatacji inwestycji, zakładając, że uciążliwości występujące w fazie budowy z reguły mają charakter przejściowy.

Oznaczenia:

- (+) - realizacja celu spowoduje pozytywne oddziaływania i skutki w zakresie analizowanego zagadnienia
 - (-) - realizacja celu spowoduje negatywne oddziaływania i skutki w zakresie analizowanego zagadnienia
 - (0) - realizacja celu nie wpływa w sposób zauważalny na analizowane zagadnienie
 - (+/-) - realizacja celu może spowodować zarówno pozytywne, jak i negatywne oddziaływania i skutki w zakresie analizowanego zagadnienia
 - (N) – brak możliwości jednoznacznego określenia spodziewanego oddziaływania i skutków – są one zależne od wyboru szczegółowych rozwiązań lub innych niemożliwych obecnie do przewidzenia i uwzględnienia w symulacji, uwarunkowań
- [1,2,...,18] – numer komentarza pod tabelą, szczegółowo wyjaśniającego przewidywane oddziaływania i skutki

Tabela 11. Przewidywane znaczące oddziaływania na poszczególne aspekty środowiska.

L.p.	Kierunki działania	Przewidywane znaczące oddziaływania (w tym wtórne, skumulowane, krótkoterminowe, średnio- i długoterminowe, chwilowe oraz pozytywne i negatywne) na następujące						
		Obszary Natura 2000	Różnorodność biologiczną	Ludzi	Zwierzęta	Rośliny	Wodę	Powietrze
1.	Wymiana odcinków sieci ciepłowniczych z systemu rur stalowych na preizolowane	0/+	0/+	0/+	0/+	0/+	0	0/+
2.	Zaopatrzenia społeczności lokalnej w energię ciepłą produkowaną w oparciu o lokalne odnawialne źródła energii	+	+	+	+	+	0	+
3.	Budowa przyłączy gazu średniego ciśnienia w m. Izbicko, przy ul. Kościuszki i ul. 15 Grudnia	+	+	+	+	+	0	+
4.	Budowa sieci gazowej średniego ciśnienia wraz z przyłączem gazu w w m. Izbicko: ul. Kani	+	+	+	+	+	0	+
5.	Wzrost zapotrzebowania na energię elektryczną	0/+	0/+	0/+	0/+	0/+	0	0/+
6.	Wymiana oświetlenia ulicznego na lampy LED	0/+	0/+	0/+	0/+	0/+	0	0/+
7.	Wyprowadzenie nowego obwodu 0,4 kV ze stacji transformatorowej 15/0,4 kV Ligota Czamborowa 2 w m. Ligota czamborowa – poprawa warunków napięciowych,	0/+	0/+	0/+	0/+	0/+	0	0/+
8.	Budowę linii kablowej 15 kV relacji GPZ Strzelce – Tarnów,	0/+	0/+	0/+	0/+	0/+	0	0/+
9.	Zadania związane z przyłączeniem nowych odbiorców/wytwórców na terenie Gminy Izbicko	0/+	0/+	0/+	0/+	0/+	0	0/+
10.	Wykorzystanie na obszarze Gminy Izbicko zasobów biomasy (leśnej, rolniczej, pozyskiwanej z zieleni miejskiej oraz biogazów z osadników ściekowych i komór fermentacyjnych).	0	0	0	0	0	0	0
11.	Modernizacja źródeł ciepła	0	0	0	0	0	0	0
12.	Termomodernizacja budynków	+	+	+	+	+	0	+
13.	Modernizacja instalacji odbiorczych (centralnego ogrzewania i ciepłej wody użytkowej).	+	+	+	+	+	0	+

10.1. PODSUMOWANIE PRZEWIDYWANYCH ODDZIAŁYWAŃ NA POSZCZEGÓLNE ASPEKTY ŚRODOWISKA, W SZCZEGÓLNOŚCI NA OBSZARY OBJĘTE OCHRONĄ

W podsumowaniu określono typowe (charakterystyczne) oddziaływania jakie występują dla zadań inwestycyjnych i nie inwestycyjnych. Przy realizacji inwestycji mogących oddziaływać na środowisko ich dokładny wpływ określany będzie poprzez procedurę oceny oddziaływania na środowisko.

10.1.1. Ochrona i wzmocnienie ochrony form ochrony przyrody, w tym przywrócenie lub utrzymanie właściwego stanu ochrony siedlisk przyrodniczych oraz gatunków w ramach sieci Natura 2000 i innych form ochrony przyrody

Realizacja wskazanych w Projekcie założeń do planu zaopatrzenia w ciepło, energię elektryczną i paliwa gazowe dla Gminy Izbicko kierunków działań w zakresie rozwoju energetycznej infrastruktury liniowej może potencjalnie przebiegać w pobliżu lub bezpośrednio przez obszary NATURA 2000. W przypadku tych działań istotne jest przeprowadzenie oceny oddziaływania danego przedsięwzięcia na środowisko w celu zidentyfikowania wszystkich możliwych jego oddziaływań.

Wpływ kierunków działań ustalonych dla realizacji poszczególnych celów opisanych w Projekcie założeń do planu zaopatrzenia w ciepło, energię elektryczną i paliwa gazowe dla Gminy Izbicko na świat roślinny i zwierzęcy, w tym bioróżnorodność i lasy ma charakter dość zmienny, z preferencją pozytywnych wzmocnień zaznaczających się oddziaływaniami korzystnymi.

Przewiduje się, że pozytywne oddziaływania na faunę i florę generować będą działania związane z modernizacją sposobu ogrzewania budynków i obiektów na terenie gminy (szczególnie w zakresie oddziaływań pośrednich i skumulowanych związanych z poprawą jakości powietrza, gleby i wód powierzchniowych). Mniejsza ilość szkodliwych pyłów lub wielopierścieniowych węglowodorów aromatycznych (w wyniku np. likwidacji niskiej emisji czy poprawy efektywności wykorzystania energii) poprawi warunki występowania szaty roślinnej i fauny.

Budowa / rozbudowa energetycznej infrastruktury liniowej powinna uwzględniać istniejące uwarunkowania środowiska przyrodniczego, kulturowego i krajobrazu. W przypadku lokalizacji sieci infrastrukturalnych spełnione muszą być wszystkie wymagania dotyczące ochrony siedlisk oraz chronionych gatunków roślin i zwierząt wynikające z przepisów odrębnych.

Ochronne siedliska ptaków i nietoperzy

Budynki mieszkalne, a w szczególności stropodachy, stanowią ważne siedliska chronionych w Polsce gatunków ptaków – m.in. jerzyka, wróbla, kawki, pustułki, gołębia miejskiego. W związku z rozwojem nowych technologii ocieplania budynków gatunkom tym, związanym z tradycyjnym budownictwem, zaczyna brakować miejsc do gniazdowania. Remonty budynków, które odbywają się w okresie od marca (kiedy pierwsze lęgi zaczynają wróble) do drugiej połowy sierpnia (kiedy lęgi kończą jerzyki), zagrażają nie tylko siedliskom lęgowym ale nawet bezpośrednio osobnikom ptaków chronionych, występujących w obrębie domów mieszkalnych.

Przed remontem np. termomodernizacją budynków należy wykonać monitoring ornitologiczny, określając ewentualne siedliska chronionych gatunków ptaków. Bardzo ważne jest, aby został on przeprowadzony w okresie, kiedy poszczególne gatunki faktycznie będą obecne na danym obiekcie (jeśli jest on przez nie zasiedlony). Przykładowo, jerzyki przylatują do Polski zwykle dopiero na początku maja, od razu przystępują do lęgów, a opuszczają nasz kraj już w II połowie sierpnia. Inwentaryzując budynek np. w kwietniu, kiedy w pełni trwają lęgi wróbli, możemy stwierdzić „brak innych gatunków”, w czasie gdy stropodach od maja jest zasiedlony przez kilka, a w przypadku dużych budynków nawet kilkadziesiąt, par jerzyków! W przypadku gdy budynek planowany do remontu jest siedliskiem ptaków, wymagane będzie (w zależności od rodzaju czynności i reżimu ochronnego gatunku) uzyskanie od Generalnego Dyrektora Ochrony Środowiska lub właściwego miejscowo regionalnego dyrektora ochrony środowiska zezwolenia na odstępstwa od zakazów obowiązujących w stosunku do gatunków chronionych. Podczas remontu budynku

wykorzystywanego przez ptaki do zakładania lęgów, konieczne jest dostosowanie czasu i sposobu prowadzenia prac do wymagań ochronnych ptaków, wynikających z ich biologii zgodnie z § 10 pkt 4 lit. h Rozporządzenia Ministra Środowiska z dnia 16 grudnia 2016 r. w sprawie gatunków dziko występujących zwierząt objętych ochroną (Dz. U. z 2016 r., poz.2183). W takich sytuacjach trzeba przerwać prace aż do zakończenia ich okresu lęgowego. Dlatego przy braku pewności, że w miejscu zaplanowanych prac nie ma miejsc lęgowych ptaków, prace te powinny być wykonywane od dnia 16 października do końca lutego. Należy jednak zwrócić uwagę, że gołąb miejski może mieć lęgi praktycznie przez cały rok, w tym zimą (szczególnie jeśli jest ona łagodna, co zdarza się ostatnio coraz częściej).

W trakcie prac termomodernizacyjnych polegających na ociepleniu budynków poprzez obłożenie ich warstwą styropianu, zatykane są wszelkie szczeliny w ścianach, a otwory prowadzące do stropodachów zamykane są kratkami. Pozbawia to ptaki miejsc lęgowych, które są corocznie zajmowane przez te same pary. Rusztowania pokryte siatką czy folią uniemożliwiają ptakom swobodny dolet do gniazd. Zatykając otwory prowadzące do stropodachów i wszelkie inne szczeliny robotnicy na ogół nie zdają sobie sprawy, że w środku mogą znajdować się ptaki. W takich przypadkach giną one z wycieńczenia i głodu. Również niewłaściwe zabezpieczenie otworów prowadzących do stropodachu poprzez włożenie w nie śliskich plastikowych rur, utrudniających, a nawet mogących całkowicie uniemożliwić ptakom dostanie się do siedlisk lęgowych, można uznać za niszczenie siedlisk lub umyślne uniemożliwianie dostępu do nich.

Wszelkie działania związane z modernizacją budynków mieszkalnych muszą odbywać się w sposób umożliwiający ptakom korzystanie ze swojego siedliska jako obszaru występowania zwierząt w ciągu całego jego życia, w dowolnym stadium jego rozwoju, zarówno w okresie lęgowym, jak i po nim. Na wykonywanie prac budowlanych w okresie lęgowym, nawet w pobliżu gniazd i miejsc lęgowych ptaków (bez ich niszczenia) wymagane jest zezwolenie regionalnego dyrektora ochrony środowiska. Obecność ludzi przy gniazdach przyczynia się bowiem do płoszenia i niepokojenia ptaków. Zakaz usuwania gniazd z obiektów budowlanych lub terenów zieleni nie dotyczy terminu od dnia 16 października do końca lutego, jeżeli wymagają tego względy bezpieczeństwa lub sanitarne.

W niepodważalnie uzasadnionych przypadkach, przy wykazaniem braku rozwiązań alternatywnych, na podstawie art. 56 ust. 1 i 2 ustawy z dnia 16 kwietnia 2004 r. o ochronie przyrody (Dz.U. 2023, poz. 1336 – tekst jednolity), jest możliwe uzyskanie stosownych zezwoleń:

- Generalnego Dyrektora Ochrony Środowiska na odstępstwa dotyczące zakazów umyślnego zabijania ptaków lub niszczenia jaj,
- Regionalnego Dyrektora Ochrony Środowiska w Opolu na odstępstwa dotyczące zakazów niszczenia siedlisk i ostoi, niszczenia, usuwania lub uszkodzenia gniazd, umyślnego uniemożliwiania dostępu do schronień, a także płoszenia i niepokojenia ptaków.

Chcąc zapobiec niszczeniu siedlisk lęgowych i pomóc ptakom, należy spełnić kilka kluczowych warunków:

- Nie wolno prowadzić prac budowlanych, także tynkarskich, w otoczeniu zajętych przez ptaki gniazd i miejsc lęgowych znajdujących się w budynkach (zazwyczaj od marca do sierpnia). Dotyczy to zwłaszcza jerzyka, wróbla, kawki, pustułki, oknówki i gołębia miejskiego;
- Przed przystąpieniem do remontu elewacji należy sprawdzić czy nie gnieźdzą się tam ptaki, najlepiej zrobić to już w roku przed planowanymi pracami, koniecznie w okresie lęgowym (pamiętając o różnicach między gatunkami);
- W przypadku gdy nie ma możliwości przesunięcia prac poza sezon lęgowy, a okres lęgowy jeszcze się nie zaczął – po uzyskaniu od regionalnego dyrektora ochrony środowiska zezwolenia na umyślne uniemożliwienie dostępu do schronień (wydanego na podstawie art. 52 ust. 1 pkt 9 ww. ustawy o ochronie przyrody) – można uniemożliwić ptakom przystąpienie do lęgów w budynku, poprzez zasłonięcie przed początkiem okresu lęgowego otworów wykorzystywanych przez nie w poprzednim roku. Otwory te powinny zostać odsłonięte po zakończeniu remontu. Przeprowadzenie takich działań uniemożliwia wprawdzie ptakom zajmowanie otworów w stropodachach w danym sezonie lęgowym, ale nie naraża dorosłych ptaków na utratę gniazd oraz zagładę jaj i piskląt podczas prowadzonych prac remontowych;

- Jeżeli otwory będące siedliskiem gatunku chronionego mają pozostać na stałe niedostępne, wymagane jest uzyskanie zezwolenia na zniszczenie siedlisk lub ostoi, będących jego obszarem rozrodu, wychowu młodych i odpoczynku;
- W elementach, które zasłaniają dotychczasowe miejsca gnieźdzenia się ptaków można wyciąć otwór o wymiarach 6,5×3,5 cm (nie zmieni to ogólnego wyglądu elewacji, za to pozwoli ptakom swobodnie przystępować do lęgów);
- W ramach rekompensaty za utracone miejsca gniazdowania można rozwiesić skrzynki lęgowe (dla jerzyków - specjalnie skonstruowane) tam, gdzie wcześniej gnieździły się ptaki;
- W sytuacji trwałego uniemożliwienia ptakom dostępu do wykorzystywanych dotąd siedlisk lęgowych, konieczne jest zapewnienie im – w ramach rekompensaty za utracone miejsca gniazdowania – miejsc alternatywnych, poprzez wywieszenie odpowiedniej liczby budek lęgowych, o parametrach wymaganych przez dany gatunek, w okolicy miejsc dotychczasowego gniazdowania ptaków;
- Budkę lęgową należy umieścić jak najwyżej, najlepiej na ścianie powyżej drugiego piętra, ale w miejscu, gdzie ptaki mają swobodny dołot. Należy unikać południowej wystawy, aby budka się nie nagrzewała. Mając na uwadze, że jerzyki często gniazdują w koloniach, budynku budki dla tego gatunku mogą być wieszane grupami. Budki powinny być wykonane z trwałego materiału, np. ze sklejki wodoodpornej lub desek dobrze zaimpregnowanych i zabezpieczonych. Warto stosować budki podtynkowe, które nie zmieniają wyglądu elewacji i są trwalsze od zewnętrznych;
- W przypadku zdejmowania i ponownego wieszania budek dla jerzyków trzeba zadbać o to, aby otwór wlotowy znajdował się w tym samym miejscu. Zmiany mogą spowodować trudności z trafieniem ptaków do budki, gdyż trudno uczą się one nowych lokalizacji. Nawet niewielkie przesunięcie budki może zakłócić lęgi lub uniemożliwić je w kolejnych latach. Jerzyki doskonale pamiętają, gdzie miały gniazda w danym roku i na pamięć próbują się dostać nawet do zamurowanych i zakratowanych otworów. Mija zawsze jakiś czas zanim znajdą nowe miejsca do gniazdowania, co może spowodować opóźnienie lęgów lub nieprzystąpienie do nich w ogóle;
- Jerzyki są bardzo konserwatywne jeśli chodzi o miejsce lęgowe. Gnieźdzą się przez wiele lat w tych samych miejscach i trudno przyzwyczajają się do nowych lokalizacji w przypadku np. zamurowania dawnych gniazd. Dlatego budki dla nich warto wieszać już w czerwcu i lipcu, aby ptaki je znalazły i przyzwyczały się do nich jeszcze przed odlotem;
- Większość jerzyków przylatuje do Polski w pierwszej połowie maja, dlatego też budki dla tych ptaków można montować dopiero na początku tego miesiąca lub w końcu kwietnia. Jeśli budka dla jerzyka zostanie zamontowana wcześniej, może być zajęta przez szpaki, wróble lub mazurki. Aby się przed tym ustrzec, można zatykać otwory wlotowe budek po sezonie lęgowym i odetkać 1 maja. Drugim sposobem jest zdjęcie budki po lęgach i powieszenie z powrotem tuż przed przylotem ptaków z zimowiska.

Zgodnie z art. 75 ust. 1 ustawy z dnia 27 kwietnia 2001 r. Prawo ochrony środowiska (Dz.U. 2022 poz. 2556 tekst jednolity) w trakcie prac budowlanych inwestor realizujący przedsięwzięcie jest obowiązany uwzględnić ochronę środowiska na obszarze prowadzenia prac. Jeżeli prace remontowe, w wyniku których dochodzi do zniszczenia siedlisk, gniazd lub jaj, a także płoszenia i niepokojenia ptaków objętych ochroną są prowadzone bez zezwoleń i zagrażają ptakom bytującym na terenie inwestycji lub ich siedliskom, organ nadzoru budowlanego zobowiązany jest do wstrzymania prac budowlanych, pod groźbą odpowiedzialności karnej osoby fizycznej będącej organem nadzoru budowlanego, przewidzianej w art. 231 Kodeksu karnego (Dz.U. 2023, poz.654 – tekst jednolity ze zm.).

Regionalny Dyrektor Ochrony Środowiska w sytuacji stwierdzenia przypadku lub uzyskania dowodów zaistnienia uzasadnionego podejrzenia niezastosowania się do przepisów z zakresu ochrony przyrody można skierować sprawę do organów ścigania, powołując się na art. 131 pkt 14 ww. ustawy o ochronie przyrody, zgodnie z którym „kto bez zezwolenia lub wbrew jego warunkom narusza zakazy w stosunku do roślin, zwierząt lub grzybów objętych ochroną gatunkową – podlega karze aresztu albo grzywny”. Zamurowanie piskląt traktowane jest jako przestępstwo i podlega karze aresztu, zgodnie z ustawą o ochronie zwierząt.

10.1.1. Oddziaływanie na wody

Kierunki działań przewidziane do realizacji w ramach Projektu założeń do planu zaopatrzenia w ciepło, energię elektryczną i paliwa gazowe dla Gminy Izbicko nie dotyczą Inwestycji w zakresie bezpośredniego gospodarowania zasobami wód powierzchniowych i podziemnych. Nie wpłyną również znacząco na zmianę poboru wód oraz produkcję ścieków, które naruszyłyby aktualny stan jakościowo-ilościowy zasobów wodnych na terenie gminy.

Dodatkowe zaopatrzenie w wodę będzie wymagane do celów bytowych i technologicznych na etapie budowy.

Planowane jest natomiast wykorzystanie niskotemperaturowych pomp ciepła, jako instalacji o małej mocy, o lokalnym zasięgu, produkujących energię dla potrzeb pojedynczego obiektu. Z tego względu należy zaznaczyć, że przewidziane w analizowanym dokumencie pompy ciepła nie będą stanowić źródła takich emisji do środowiska jak: zrzuty wody, czy produkcja ścieków, które ewentualnie mogłyby wpłynąć na stan jakościowo-ilościowy środowiska wodnego na danym obszarze.

10.1.2. Oddziaływania na klimat akustyczny

Szczególnym przypadkiem jest zjawisko tzw. ulotu występujące na liniach wysokiego napięcia, które może generować uciążliwy hałas. Oddziaływanie linii średniego i niskiego napięcia w zakresie promieniowania elektromagnetycznego jest na tyle niewielkie, że nie stanowi zagrożenia dla ludzi. Jak wykazują pomiary wykonywane przez różne ośrodki badawcze, poziomy hałasu, emitowanego przez krajowe linie przesyłowe wysokich i najwyższych napięć, nie przekraczają w odległości kilkunastu metrów od osi linii - nawet w najgorszych warunkach pogodowych. Dla linii 110 kV natężenie hałasu, w żadnych warunkach, nie przekracza wartości dopuszczalnej. Praktyka pomiarowa wykazuje jednak, że dla wielu wrażliwych ludzi, zamieszkujących w pobliżu słupów linii napowietrznych, hałas na poziomie wyższym niż 40 lub 45 dB potrafi być dokuczliwy - najbardziej w porze nocnej, przy dużej wilgotności powietrza. Można temu przeciwdziałać, przeprowadzając okresowe czyszczenie izolacji na słupach lub wymieniając izolatory na bardziej nowoczesne.

Natomiast hałas emitowany przez instalacje fotowoltaiczne sprowadza się do hałasu emitowanego ze stacji inwertorowych i typowo nie przekracza 45 dB. Tego typu instalacje zasadniczo nie oddziałują negatywnie na ludzi - panele i folie fotowoltaiczne powszechnie montowane są na budynkach, w tym również przeznaczonych na stały pobyt ludzi.

10.1.3. Oddziaływanie na powietrze

Zadania inwestycyjne ukierunkowane m.in. na zmianę sposobu zaopatrzenia w ciepło, modernizację energetyczną budynków w zakresie przebudowy przestarzałych indywidualnych ogrzewań węglowych, doprowadzą w konsekwencji do zdecydowanego zmniejszenia obciążenia środowiska (w tym analizowanego komponentu jakim jest powietrze) poprzez redukcję wielkości zanieczyszczeń emitowanych do atmosfery. Pozytywnym oddziaływaniem na stan jakości powietrza gminy będą charakteryzować się działania ukierunkowane na likwidację niskiej emisji (likwidacja pieców i niskosprawnych kotłowni opalanych paliwem stałym). Likwidacja przestarzałych urządzeń wytwarzających ciepło i energię; zmiana sposobu ogrzewania (podłączenie do msc lub systemu gazowniczego), w powiązaniu z modernizacją sieci dystrybucyjnych – pozwoli również na synergię długoterminowych oddziaływań pozytywnych, szczególnie na takie elementy środowiska jak powietrze i klimat, gleba, fauna i flora, jak również przyniesie korzystny wpływ na otoczenie i życie ludzi.

Istotny korzystny wpływ na jakość powietrza będą miały efekty działań ukierunkowanych na budowę i modernizację źródeł ciepła zasilających system ciepłowniczy. Pozwoli to na znaczne ograniczenie zanieczyszczeń pyłowych i gazowych wprowadzanych do powietrza z energetycznego spalania paliw. Efekt tych oddziaływań będzie bezpośredni, długoterminowy i stały.

Natomiast niekorzystne oddziaływania na jakość powietrza zidentyfikowano przede wszystkim w związku z etapem budowy / realizacji poszczególnych działań inwestycyjnych. Oddziaływania te będą mieć charakter bezpośredni, ale ograniczony czasowo. Prace budowlane i modernizacyjne wpłyną niekorzystnie na czystość powietrza poprzez emisję pyłów i gazów pochodzących z placów budowy. Ponadto uciążliwość może stanowić emisja hałasu w trakcie realizacji robót, przez

pracujące pojazdy, maszyny i urządzenia. Jednak wymienione uciążliwości ze względu na swój charakter będą oddziaływały lokalnie i krótkotrwale (ustaną po zakończeniu prac budowlanych).

10.1.4. Oddziaływanie na powierzchnię ziemi i krajobraz

Jedną z podstawowych zalet energii odnawialnej jest eliminacja wytwarzania odpadów, ścieków i emisji do powietrza na etapie eksploatacji systemu. Najmniejszy wpływ na środowisko mają instalacje wykorzystujące energię słoneczną, przy czym w przypadku inwestycji związanych z rozwojem fotowoltaiki wystąpić może oddziaływanie pośrednie (wtórne) na powierzchnię ziemi oraz zdrowie ludzi związane z problemem utylizacji po zamortyzowaniu instalacji (po co najmniej 25 latach) elementów baterii fotowoltaicznych (ogniw), a szczególnie akumulatorów – w procesie jej likwidacji, szczególnie w wypadku niewłaściwego ich składowania. Zużyte elementy instalacji fotowoltaicznych, jeśli nie są odpowiednio zagospodarowane, mogą powodować zanieczyszczenie środowiska metalami ciężkimi, takimi jak kadm czy ołów. Możliwość wystąpienia tego rodzaju negatywnego oddziaływania należy jednak zaliczyć do sytuacji awaryjnych.

Na etapie wykonania obiektów i urządzeń inwestycji energetycznej mogą wystąpić niekorzystne oddziaływania na powierzchnię ziemi, właściwe dla rodzaju prowadzonych prac inwestycyjnych. I tak na przykład w okresie prowadzenia robót budowlanych, przemieszczeniu wraz z wykorzystaniem ulegnie istniejąca warstwa glebowa na terenie przeznaczonym do posadowienia obiektów i/lub ich fundamentów. Poza terenem inwestycji winny to być oddziaływania przemijające i najczęściej odwracalne. Bezwzględnie wskazana jest prawidłowa eksploatacja maszyn i urządzeń w okresie prowadzenia robót, tak aby nie dopuścić do poważnych awarii, a przede wszystkim wycieków substancji ropopochodnych, które poprzez glebę i grunt mogłyby zanieczyścić warstwę wód gruntowych. W przypadku potencjalnego zagrożenia, polegającego na zanieczyszczeniu gruntu produktami ropopochodnymi z uszkodzonych maszyn i pojazdów, ewentualne oddziaływanie tego rodzaju powinno mieć charakter krótkookresowy, a nawet chwilowy. W takim wypadku do środowiska mogą przedostać się tylko niewielkie ilości zanieczyszczeń, a przestrzenny zasięg należy traktować jako punktowy, nie mający większego znaczenia dla lokalnego środowiska przyrodniczego. Z prowadzeniem robót budowlanych związane jest powstawanie odpadów, zwykle o charakterze odpadów innych niż niebezpieczne, zasadniczo nie stanowiących zagrożenia dla środowiska naturalnego, pod warunkiem ich prawidłowego zagospodarowania.

Wszelkie działania związane z ograniczeniem / likwidacją niskiej emisji (m.in. likwidacja pieców węglowych, zmiana paliwa, termomodernizacja), będą w sposób pośredni i długoterminowy korzystnie wpływać na jakość gleby wskutek zmniejszenia zanieczyszczeń osiadających z atmosfery wraz z opadami.

W przypadku budowy nowych linii i słupów energetycznych WN może wystąpić pewien dysonans krajobrazowy zidentyfikowany jako niekorzystne oddziaływanie na ten element środowiska. Ww. infrastruktura energetyczna ze względu na swoje gabaryty i zasięg może stanowić wyróżniający się element, który nie będzie spójny z otaczającym krajobrazem (szczególnie na terenach zielonych). Każdorazowo tego rodzaju inwestycje liniowe (jak również pozostałe sieci energetyczne: gazociągi i ciepłociągi) powinny być lokalizowane zgodnie z ustaleniami miejscowych planów zagospodarowania przestrzennego obowiązujących na terenie gminy tak, aby unikać konfliktów przestrzennych z obszarami o innym przeznaczeniu.

Ponadto dla ww. inwestycji zakwalifikowanych (na etapie ich projektowania) do przedsięwzięć mogących znacząco oddziaływać na środowisko – przeprowadzona zostanie procedura oceny oddziaływania na środowisko z wykonaniem szczegółowego raportu oddziaływania danej inwestycji na poszczególne elementy środowiska.

W zakresie rozwoju sieci gazowych i ciepłowniczych – lokowanie ich pod powierzchnią ziemi nie przyczyni się do zmian krajobrazu, natomiast stacje redukcyjne gazu, ze względu na ograniczone rozmiary zwykle nie stanowią istotnego elementu w krajobrazie.

Historyczne zanieczyszczenia powierzchni ziemi

Realizując obowiązek wynikający z art. 101d ustawy z dnia 27 kwietnia 2001 r. - Prawo ochrony środowiska (Dz.U. 2022, poz. 1747 – tekst jednolity ze zm.), Starosta dokonuje identyfikacji potencjalnych historycznych zanieczyszczeń powierzchni ziemi. Przez historyczne zanieczyszczenie powierzchni ziemi rozumie się zanieczyszczenie powierzchni ziemi, które zaistniało przed dniem 30 kwietnia 2007 r. lub wynika z działalności, która została zakończona przed

dniem 30 kwietnia 2007 r., a także szkodę w środowisku w powierzchni ziemi w rozumieniu art. 6 pkt 11 lit. c ustawy z dnia 13 kwietnia 2007 r. o zapobieganiu szkodom w środowisku i ich naprawie (Dz.U. 2020, poz. 2187 – tekst jednolity), która została spowodowana przez emisję lub zdarzenie, od którego upłynęło więcej niż 30 lat.

Rejestr historycznych zanieczyszczeń oraz rejestr bezpośrednich zagrożeń i szkód w środowisku

Rejestr historycznych zanieczyszczeń oraz rejestr bezpośrednich zagrożeń i szkód w środowisku, które wystąpiły na terenie kraju, jest prowadzony przez Generalnego Dyrektora Ochrony Środowiska. Prowadzenie i nadzorowanie spraw dotyczących działań remediacyjnych (naprawczych) powierzono Regionalnemu Dyrektorowi Ochrony Środowiska.

Starosta dokonuje identyfikacji potencjalnych historycznych zanieczyszczeń powierzchni ziemi oraz sporządza wykaz takich potencjalnych zanieczyszczeń. Zakwalifikowanie gruntu do terenów o zanieczyszczonej powierzchni ziemi będzie miało istotne skutki dla władających powierzchnią ziemi (z obowiązkiem przeprowadzenia remediacji łącznie). Rodzaje działalności mogących z dużym prawdopodobieństwem powodować historyczne zanieczyszczenie powierzchni ziemi, wraz ze wskazaniem przykładowych dla tych działalności zanieczyszczeń, określone zostały w rozporządzeniu Ministra Środowiska z dnia 1 września 2016 r. w sprawie sposobu prowadzenia oceny zanieczyszczenia powierzchni ziemi (Dz. U. 2016, poz. 1395).

Zgodnie z art. 101e ust. 1 i 2 ustawy – Prawo ochrony środowiska, władający powierzchnią ziemi, który stwierdził historyczne zanieczyszczenie powierzchni ziemi na terenie będącym w jego władaniu, jest obowiązany niezwłocznie zgłosić ten fakt Regionalnemu Dyrektorowi Ochrony Środowiska.

Realizując ww. obowiązek Starosta Strzelecki zlecił identyfikację i sporządzenie na podstawie wykonanych badań „Wykazu potencjalnych historycznych zanieczyszczeń powierzchni ziemi na terenie powiatu strzeleckiego” oraz przekazał Wykaz Regionalnemu Dyrektorowi Ochrony Środowiska w Opolu.

Na terenie Gminy Izbicko nie zidentyfikowano historycznych zanieczyszczeń powierzchni ziemi.

10.1.5. Oddziaływanie na klimat

Ochrona przed zmianami klimatycznymi możliwa jest w przypadku stosowania rozwiązań prowadzących do ograniczenia emisji CO₂ do atmosfery poprzez m.in. zmniejszenie energochłonności produkcji, zmniejszenie zużycia energii cieplnej i elektrycznej oraz zmiany w sposobach i strukturze pozyskiwania energii. Do tego rodzaju działań należy zaliczyć następujące kierunki działań ujęte w Projekcie założeń do planu zaopatrzenia w ciepło, energię elektryczną i paliwa gazowe dla Gminy Izbicko:

- wykorzystanie odnawialnych źródeł energii,
- stosowanie racjonalnych rozwiązań w zakresie zużycia i wykorzystania energii, w tym również – termomodernizacja budynków,
- podniesienie sprawności źródeł energii (np. poprzez przebudowę, modernizację źródeł – zmiana paliwa, poprawa sprawności itp.).

10.1.6. Oddziaływanie na zasoby naturalne

W granicach gminy nie występują zasoby mineralne o znaczeniu gospodarczym, wobec czego ustalone w Projekcie założeń do planu zaopatrzenia w ciepło, energię elektryczną i paliwa gazowe dla Gminy Izbicko kierunki działań nie wpływają negatywnie na ich ochronę..

10.1.7. Oddziaływanie na ludzi

Szczególne znaczenie dla zdrowia ludzi ma redukcja emisji zanieczyszczeń. Można założyć, że każda poprawa stanu środowiska uzyskana w wyniku realizacji działań opisanych w Projekcie założeń do planu zaopatrzenia w ciepło, energię elektryczną i paliwa gazowe dla Gminy Izbicko, będzie pozytywnie oddziaływała na zdrowie ludzi i jakość ich życia (rozumianego jako proces biologiczny). Oddziaływanie to będzie miało zwykle charakter pośredni, a jego skutki dla zdrowia uwidocznia się przeważnie w dalszej perspektywie czasu. Zmiana struktury zużywanych paliw, w tym zmniejszenie udziału paliw kopalnych, połączona z modernizacją źródeł, będzie sprzyjać

poprawie jakości wdychanego powietrza. Projekt założeń do planu zaopatrzenia w ciepło, energię elektryczną i paliwa gazowe dla Gminy Izbicko niewątpliwie pozytywnie wpłynie na poprawę stanu sektora energetycznego i jakości powietrza co przełoży się na polepszenie warunków życia ludzi, także w aspekcie zapewnienia komfortu cieplnego.

Rozbudowa / modernizacja infrastruktury sieciowej może jednak generować zarówno pozytywne, jak i negatywne skutki dla zdrowia. Niekorzystne oddziaływania mogą mieć miejsce w fazie budowy bądź modernizacji infrastruktury. W trakcie prowadzonych prac budowlanych może być zwiększony hałas, emisje spalin z maszyn budowlanych oraz rozprzestrzenianie się pyłów z placu budowy. Tego rodzaju oddziaływania mają charakter krótkoterminowy, chwilowy i mijają (bez pozostawienia trwałego, negatywnego skutku w środowisku), po zakończeniu etapu realizacji danej inwestycji. Oddziaływania te należy traktować jako potencjalne.

10.1.8. Oddziaływanie na zabytki i dobra materialne

Prognozuje się wystąpienie korzystnych oddziaływań pośrednich i długoterminowych na ww. nieożywione elementy środowiska, związanych z realizacją działań dotyczących modernizacji energetycznej budynków oraz likwidacji niskosprawnych ogrzewań węglowych (likwidacja niskiej emisji). Zanieczyszczenia pyłowe, które są emitowane z kominów budynków mieszkalnych z sektora indywidualnego jak i zbiorowego osiadając na zabytkach i dobrach materialnych powodują ich niszczenie. Dlatego wszelkie działania prowadzące do zmniejszenia i/lub ograniczenia tej emisji w sposób pośredni wpływają także na poprawę stanu technicznego budynków i innych obiektów budowlanych.

Przy realizacji nowych tras przebiegu sieci energetycznych obowiązują zasady określone dla stref ochrony konserwatorskiej i archeologicznych stref ochrony konserwatorskiej, które zapewniają ochronę obiektów i układów zabytkowych oraz zabytków archeologicznych.

Modernizacja i rozbudowa sieci ciepłowniczej może korzystnie oddziaływać na obiekty zabytkowe poprzez zmniejszenie zanieczyszczenia środowiska, w tym ograniczenie zakwaszania opadów atmosferycznych

Ponadto działania w zakresie termorenowacji będą mieć również pozytywny wpływ na dobro materialne jakim jest zabudowa mieszkaniowa, poprzez jej modernizację i ograniczenie uciążliwości środowiskowych w strefach zamieszkania. Także poprawa efektywności energetycznej budynków prowadząca do zmniejszenia zużycia energii końcowej, powinna mieć pozytywny oddźwięk w wysokości kosztów ponoszonych z tytułu opłat za zużycie energii.

Tabela 12. Matryca oddziaływań kierunków, charakteru i czasu działań proponowanych w Projekcie założeń do planu zaopatrzenia w ciepło, energię elektryczną i paliwa gazowe dla Gminy Izbicko.

Cele, kierunki interwencji oraz zadania	Charakter oddziaływania	Opis oddziaływania
- Termomodernizacja budynków - Wymiana odcinków sieci ciepłowniczych - Budowa sieci gazowej - Wymiana oświetlenia ulicznego - Przebudowa linii napowietrznej 110kV	Krótkoterminowe	W trakcie prac budowlanych nastąpi emisja hałasu, produkcja odpadów, Poprawa jakości powietrza, zmniejszenie zużycia energii
	Długoterminowe	Poprawa jakości powietrza, zmniejszenie zużycia energii
	Bezpośrednie	W trakcie prac budowlanych nastąpi emisja hałasu, produkcja odpadów, W fazie eksploatacji poprawa jakości powietrza, zmniejszenie zużycia energii
	Pośrednie	Poprawa jakości powietrza, zmniejszenie zużycia energii
	Wtórne	Poprawa jakości powietrza, zmniejszenie zużycia energii
	Skumulowane	Poprawa jakości powietrza, zmniejszenie zużycia energii

11. ROZWIĄZANIA MAJĄCE NA CELU ZAPOBIEGANIE, OGRANICZANIE LUB KOMPENSACJĘ PRZYRODNICZĄ NEGATYWNYCH ODDZIAŁYWAŃ NA ŚRODOWISKO, MOGĄCYCH BYĆ REZULTATEM REALIZACJI PROJEKTU ZAŁOŻEŃ DO PLANU ZAOPATRZENIA W CIEPŁO, ENERGIĘ ELEKTRYCZNĄ I PALIWA GAZOWE DLA GMINY IZBICKO

Zgodnie z Ustawą z dnia 27 kwietnia 2001 r. Prawo Ochrony Środowiska (Dz.U. 2022, poz. 1747 – tekst jednolity ze zm.) kompensacja przyrodnicza to zespół działań prowadzących do przywrócenia równowagi przyrodniczej na danym terenie, wyrównania szkód dokonanych w środowisku przez realizację przedsięwzięcia i zachowanie walorów krajobrazowych. Warianty kompensacji przyrodniczej powinny być określone w ramach wydawanych decyzji o środowiskowych uwarunkowaniach dla poszczególnych przedsięwzięć. Zgodnie z art. 71 ust. 1 ustawy z dnia 3 października 2008 r. *o udostępnianiu informacji o środowisku i jego ochronie, udziale społeczeństwa w ochronie środowiska oraz o ocenach oddziaływania na środowisko* (Dz.U. 2023 poz. 1094 – tekst jednolity ze zm.) decyzje te określają środowiskowe uwarunkowania realizacji przedsięwzięć, a w szczególności warunki wykorzystywania terenu w fazie realizacji i eksploatacji lub użytkowania przedsięwzięcia, ze szczególnym uwzględnieniem konieczności ochrony cennych wartości przyrodniczych, zasobów naturalnych i zabytków oraz ograniczenia uciążliwości dla terenów sąsiednich, a także w przypadku, gdy z oceny przedsięwzięcia na środowisko wynika potrzeba wykonania kompensacji przyrodniczej (stwierdza konieczność jej wykonania).

W Projekcie założeń do planu zaopatrzenia w ciepło, energię elektryczną i paliwa gazowe dla Gminy Izbicko należy uznać, że środkami zapobiegającymi prawdopodobnemu negatywnemu oddziaływaniu na środowisko przyrodnicze i krajobraz są między innymi rozwiązania zaproponowane w projekcie tego dokumentu. Rezultatem realizacji założonych celów i działań będą różnego rodzaju oddziaływania na stan środowiska o bardzo zróżnicowanej i zmiennej skali natężenia, trwałości i zasięgu przestrzennym, niejednokrotnie nie możliwe do obiektywnego zidentyfikowania na tym etapie planowania. Zadania określone w projekcie dokumentu w mniejszym bądź większym zakresie wpisują się w listę rozwiązań mających na celu zapobieganie zanieczyszczeniu oraz ochronę Środowiska obszaru. Sytuacja ta wiąże się bezpośrednio z przyjętą polityką, opartą na zasadzie zrównoważonego rozwoju, której jednym z podstawowych celów jest osiągnięcie tzw. Wysokiej efektywności środowiskowej (zachowania możliwe najlepszego stanu i jakości środowiska).

Na etapie opracowania Prognozy oddziaływania na środowisko Projektu założeń do planu zaopatrzenia w ciepło, energię elektryczną i paliwa gazowe dla Gminy Izbicko nie stwierdzono znaczących negatywnych oddziaływań na środowisko. Jednak w przypadku przedsięwzięć, które będą wskazane w rozporządzeniu Rady Ministrów z dnia 10 sierpnia 2023 r. *w sprawie przedsięwzięć mogących znacząco oddziaływać na środowisko* (Dz.U. 2023, poz. 1724) podstawą prawną do prowadzenia postępowania w sprawie tego typu przedsięwzięć będzie Ustawa z dnia 3 października 2008 r. *o udostępnianiu informacji o środowisku i jego ochronie, udziale społeczeństwa w ochronie środowiska oraz o ocenach oddziaływania na środowisko* (Dz.U. 2023 poz. 1094 – tekst jednolity ze zm.). Wówczas wyznaczone zostaną działania mające na celu zapobieganie, ograniczenie lub kompensację przyrodniczą dla planowanych przedsięwzięć.

Na terenie Gminy Izbicko występują obszary o szczególnie wysokich walorach fizjonomicznych krajobrazu. W niniejszym opracowaniu dla obszarów o szczególnie wysokich walorach fizjonomicznych krajobrazu proponuje się ustalanie zakazów lokalizacji obszarowych, punktowych i liniowych dominant krajobrazowych degradujących walory fizjonomiczne, w szczególności elektrowni wiatrowych powyżej 30 m wysokości liczonej wraz z rotorem, nowoprojektowanych linii wysokiego napięcia powyżej 110 kV oraz punktowych dominant w postaci masztów, urządzeń technologicznych i innych powyżej 30 m.

Przyjmuje się, że podstawowym sposobem ograniczenia niekorzystnych oddziaływań na Środowisko będzie przede wszystkim odpowiednie lokalizowanie poszczególnych inwestycji

(zgodnie z przyjętymi kierunkami zagospodarowania przestrzennego danego obszaru), przestrzeganie prawa z zakresu ochrony środowiska oraz stosowanie rozwiązań technicznych i technologicznych ograniczających emisję zanieczyszczeń i hałasu. Kluczową rolę w zapobieganiu i ograniczaniu negatywnych oddziaływań na Środowisko przypisuje się organom uczestniczącym w procedurach administracyjnych, związanych z procesem inwestycyjnym, która polega na:

- przeprowadzeniu inwentaryzacji przyrodniczej lub monitoringu na etapie planowania konkretnego przedsięwzięcia (np. w ramach oceny oddziaływania na środowisko);
- wprowadzeniu odpowiednich zapisów w dokumentach planistycznych i strategicznych, mających na uwadze zachowanie odpowiedniego stanu środowiska;
- dostosowaniu terminu przeprowadzania prac remontowych do okresów lęgowych i rozrodczych zwierząt, głównie ptaków, płazów, nietoperzy i ryb lub stworzenie siedlisk zastępczych;
- zaplanowaniu prac remontowo-budowlanych w sposób minimalizujący niszczenie roślinności, terenów zielonych i krajobrazu oraz uwzględniający wykonywanie nowych nasadzeń drzew i krzewów, odtworzeniu zniszczonych terenów zielonych w sąsiedztwie inwestycji;
- dostosowaniu rodzaju i zakresu prac do wymogów ochrony przyrody;
- uwzględnianiu celów środowiskowych dla jednolitych części wód powierzchniowych.

Wśród działań mających na celu zapobieganie oddziaływania planowanych inwestycji wyróżniono:

- prawidłowe zabezpieczenie sprzętu technicznego oraz miejsc wykonywania prac budowlanych – remontowych, w trakcie realizacji inwestycji, ze zwróceniem szczególnej uwagi na miejsca wrażliwe na zamiany warunków siedliskowych,
- wykorzystywanie możliwie najlepszych dostępnych technologii, materiałów i rozwiązań konstrukcyjnych,
- dostosowanie terminów prac do terminów rozrodu zwierząt. Zgodnie z art. 52 ust.1 pkt 4 ustawy z dnia 16 kwietnia 2004 r. o ochronie przyrody (Dz.U. 2023, poz. 1336 – tekst jednolity) w stosunku do gatunków dziko występujących zwierząt objętych ochroną gatunkową obowiązuje zakaz niszczenia ich siedlisk i ostoi. W związku powyższym przed wykonaniem prac związanych m.in. z termomodernizacją budynków lub usuwaniem azbestu należy przeprowadzić ich inwentaryzację pod kątem występowania ptaków, w szczególności jerzyka (*Apus apus*) i wróbla (*Passer domesticus*) i nietoperzy; w razie stwierdzenia występowania ww. gatunków, termin i sposób wykonania prac należy dostosować do ich okresów lęgowych).

Najdogodniejszym terminem prowadzenia termomodernizacji obiektów budowlanych jest okres od 16 października do 28 lutego, przypadający poza okresem rozrodu większości gatunków zwierząt. W tym czasie wykonawca prac może, bez zezwolenia, zabezpieczyć wszelkie szczeliny i otwory wentylacyjne budynku przed zajęciem ich przez zwierzęta i nie dopuścić do założenia gniazd i przeprowadzenia lęgów przez ptaki w następnym sezonie.

Natomiast przed przystąpieniem do wykonywania przedmiotowych prac w terminie od 1 marca do 15 października należy bezwzględnie:

- upewnić się, czy w obrębie remontowanych budynków nie występują miejsca lęgowe ptaków lub rozrodu nietoperzy - obserwacje dotyczące zasiedlenia budynku powinny zostać przeprowadzone przez eksperta ornitologa i chiropterologa w okresie możliwie najkrótszym poprzedzającym planowaną inwestycję, tak aby uniknąć przykrych konsekwencji wstrzymania prac,
- w przypadku stwierdzenia zasiedlenia budynku przez chronione gatunki ptaków lub nietoperzy ekspert powinien wskazać dokładne miejsca ich przebywania tak, aby przed okresem lęgowym tych gatunków można było zamknąć nisze, szczeliny i dostępy do stropodachu wykorzystywane przez te zwierzęta. W momencie gdy planowane działania będą się wiązać z koniecznością realizacji czynności zakazanych w stosunku do nich, tj. z niszczeniem gniazd, jaj, czy też postaci młodocianych, inwestor zobowiązany jest do uzyskania, przed przystąpieniem do prac, zezwolenia właściwego organu ochrony przyrody, wydawanego w trybie art. 56 ustawy. Jednakże przypadki takie należy traktować jako wyjątkowe, nie zaś jako zasadę w procesie inwestycyjnym. Uzyskanie ww. zezwolenia nie jest wymagane w przypadku usuwania, w okresie od dnia 16 października

do końca lutego, gniazd ptasich z obiektów budowlanych i terenów zieleni, jeżeli wymagają tego względy bezpieczeństwa lub sanitarne, jednak pod warunkiem, iż dla planowanych czynności brak rozwiązań alternatywnych oraz gdy nie będzie to szkodliwe dla zachowania we właściwym stanie ochrony populacji tych gatunków i ich siedlisk (§ 8 ust. 2 rozporządzenia). Powyższe zezwolenie może być wydane jedynie w przypadku wystąpienia łącznie trzech warunków, tj.: braku rozwiązań alternatywnych, jeżeli czynności te nie są szkodliwe dla zachowania we właściwym stanie ochrony dziko występujących populacji chronionych gatunków roślin, zwierząt lub grzybów oraz gdy zachodzi jedna z przesłanek wymieniona w art. 56 ust. 4 pkt od 1 do 7 ustawy. Brak spełnienia jednego z ww. warunków skutkuje odmową wydania zezwolenia,

- po przeprowadzeniu prac remontowych należy, w miarę możliwości, umożliwić ptakom i nietoperzom dalsze występowanie w obiektach budowlanych, poprzez stworzenie na remontowanych budynkach siedlisk zastępczych w postaci, np. budek lęgowych. Ich charakter, lokalizacja, parametry techniczne i zagęszczenie powinny być dobrane przez specjalistę ornitologa i chiropterologa odpowiednio do preferencji gatunków, które występowały tam wcześniej (przykładowe wymiary budek lęgowych oraz sposoby i miejsce ich umieszczenia zawierają załączniki nr 1, nr 2 i nr 3 do niniejszego pisma),
- w przypadkach, gdy obiekt budowlany wykorzystywany był przez jerzyki *Apus apus*, a w ramach remontu stropodach budynku ocieplono materiałami sypkimi (np. przy użyciu granulatu wełny mineralnej, granulatu styropianu fibry celulozowej), należy całkowicie zrezygnować z pozostawiania otwartych otworów do stropodachów, gdyż materiały użyte do izolacji są niebezpieczne dla tego gatunku.

12. ODDZIAŁYWANIA TRANSGRANICZNE

Realizacja ustaleń Projektu założeń do planu zaopatrzenia w ciepło, energię elektryczną i paliwa gazowe dla Gminy Izbicko nie będzie powodować znaczących oddziaływań transgranicznych. Jednakże, ze względu na fakt podpisania przez Polskę i ratyfikowania Konwencji o ocenach oddziaływania w kontekście transgranicznym należy podkreślić obowiązek informowania państw w przypadku podejmowania działań mogących znacząco oddziaływać na ich terytorium.

13. ANALIZA ROZWIĄZAŃ ALTERNATYWNYCH DO ROZWIĄZAŃ ZAPROPONOWANYCH W PROJEKCIE ZAŁOŻEŃ DO PLANU ZAOPATRZENIA W CIEPŁO, ENERGIĘ ELEKTRYCZNĄ I PALIWA GAZOWE DLA GMINY IZBICKO

Kwestie rozwiązań alternatywnych w odniesieniu do analizowanego Projektu założeń do planu zaopatrzenia w ciepło, energię elektryczną i paliwa gazowe dla Gminy Izbicko można generalnie rozpatrywać na trzech poziomach:

- analizy prawidłowości sformułowania celów i ich ewentualnych modyfikacji;
- analizy doboru sposobów i środków osiągnięcia tak określonych celów;
- rodzaju, lokalizacji i skali przedsięwzięć inwestycyjnych, służących osiągnięciu celów Projektu założeń do planu zaopatrzenia w ciepło, energię elektryczną i paliwa gazowe dla Gminy Izbicko

Ograniczeniem w zaproponowaniu rozwiązań alternatywnych, typowym dla Projektu założeń do planu zaopatrzenia w ciepło, energię elektryczną i paliwa gazowe dla Gminy Izbicko jest charakter ogólny wielu zapisów. Obok bardzo konkretnych zadań, Aktualizacja projektu założeń do planu zaopatrzenia w ciepło, energię elektryczną i paliwa gazowe dla Gminy Izbicko zawiera także tylko ogólne ustalenia dotyczące określonych sfer funkcjonowania gminy. Aktualizacja projektu założeń do planu zaopatrzenia w ciepło, energię elektryczną i paliwa gazowe dla Gminy Izbicko ma charakter deklaracyjny i w pewnej mierze dotyczy także spraw, postrzeganych jako ważne dla rozwoju, ale nie posiadających żadnych przesądzeń co do realności ich realizacji, a tym bardziej szczegółowych rozwiązań czy umiejscowienia w przestrzeni.

Wykonawca Prognozy uważa, że kierunek działań wyznaczony w Projekcie założeń do planu zaopatrzenia w ciepło, energię elektryczną i paliwa gazowe dla Gminy Izbicko dąży do

„Umiarkowanego zrównoważonego rozwoju” i jest istotny dla zwiększenia efektywności działań w zakresie poprawy stanu środowiska przyrodniczego. Niemniej jednak na tym etapie prac wdrożeniowych nie można jeszcze określić realizacja których zadań będzie miała najbardziej korzystny wpływ na środowisko przyrodnicze zwłaszcza w dłuższym horyzoncie czasowym.

Skutkiem rezygnacji z realizacji działań związanych z rozwojem sieci systemów energetycznych dla pokrycia potrzeb nowego i istniejącego budownictwa będzie osłabienie tempa rozwoju gospodarczego, jak również niezadowolenie mieszkańców.

Z punktu widzenia środowiska naturalnego zaniechanie realizacji zadań związanych z rozbudową sieci gazowniczych i elektroenergetycznych skutkować będzie brakiem możliwości wykorzystania rozwiązań ekologicznych opartych na tych czynnikach. Brak realizacji zadań służących zapewnieniu bezpieczeństwa energetycznego zasilania odbiorców spowodować może przerwy w dostawie energii. Mogą one stanowić przyczynę wstrzymania działania szeregu instalacji chroniących środowisko naturalne (np. oczyszczalni ścieków, pompowni ścieków i wody itp.). Brak ciągłości dostaw energii może stanowić poważny problem społeczny i ekologiczny, dlatego działania służące modernizacji systemów i ich rozwojowi są niezbędne dla prawidłowego funkcjonowania gminy.

Rozważając warianty alternatywne przedsięwzięć wynikających z zapisów Projektu założeń do planu zaopatrzenia w ciepło, energię elektryczną i paliwa gazowe dla Gminy Izbicko mogą to być działania związane z wyborem innej lokalizacji (warianty lokalizacji), innego sposobu prowadzenia inwestycji (warianty konstrukcyjne i technologiczne, warianty organizacyjne), a także wariant niezrealizowania inwestycji tzw. wariant „0”. Należy jednak pamiętać, że nawet wybór wariantu „0”, może wiązać się z pewnymi konsekwencjami, ponieważ brak realizacji inwestycji może powodować negatywny oddźwięk środowiskowy. Bierność w podejmowaniu działań wpłynie niekorzystnie na rozwój społeczno- gospodarczy gminy. Bez potrzebnych działań stan środowiska może ulec pogorszeniu.

Dokładne określanie alternatywnych rozwiązań oznaczałoby konieczność opracowania Prognozy na poziomie szczegółowości, który adekwatny jest dla wymaganych przez prawo raportów dla poszczególnych przedsięwzięć inwestycyjnych. Nie jest to zadanie niemożliwe do wykonania. Jednak ze względu na ilość zadań inwestycyjnych oraz różny stopień zaawansowania procesu inwestycyjnego dla poszczególnych zadań (część zadań jest w trakcie realizacji, a niektóre zadania nie zostały jeszcze rozpoczęte) opracowanie tak szczegółowej Prognozy wymagałoby wielokrotnie dłuższego czasu, pokrywającego się w znacznym stopniu z okresem realizacji Projektu założeń do planu zaopatrzenia w ciepło, energię elektryczną i paliwa gazowe dla Gminy Izbicko.

W tej sytuacji wybór optymalnej lokalizacji realizacji poszczególnych zadań należy przeprowadzić w drodze indywidualnych postępowań w sprawie oceny oddziaływania na środowisko planowanych przedsięwzięć.

14. PROPOZYCJE DOTYCZĄCE PRZEWIDYWANYCH METOD ANALIZY SKUTKÓW REALIZACJI POSTANOWIEŃ W PROJEKCIE ZAŁOŻEŃ DO PLANU ZAOPATRZENIA W CIEPŁO, ENERGIĘ ELEKTRYCZNĄ I PALIWA GAZOWE DLA GMINY IZBICKO ORAZ CZĘSTOTLIWOŚCI JEJ PRZEPROWADZANIA

Aby w przyszłości istniała możliwość obiektywnej weryfikacji i modyfikacji celów i zadań proponowanych w ramach Projektu założeń do planu zaopatrzenia w ciepło, energię elektryczną i paliwa gazowe dla Gminy Izbicko, konieczne jest prowadzenie monitoringu, który dostarczy danych niezbędnych do realizacji tych działań.

System oceny skutków realizacji Projektu założeń do planu zaopatrzenia w ciepło, energię elektryczną i paliwa gazowe dla Gminy Izbicko powinien być oparty na odpowiednio dobranych wskaźnikach presji, stanu i reakcji. Monitoring, powinien być prowadzony w cyklu rocznym, a sprawozdania z jego realizacji powinny być udostępniane, zgodnie z wymogami ustawy Prawo

Ochrony Środowiska, co najmniej w cyklu dwuletnim. Monitoring ten obejmuje dwa podstawowe rodzaje kontrolowania zmian, które najogólniej można określić jako:

- monitoring ilościowy,
- monitoring jakościowy.

Ujęcie ilościowe – obrazuje prognozę zmian konkretnych wielkości (wskaźników). Nie do wszystkich elementów środowiska da się przypisać wskaźniki (nie wszystkie dane są dostępne), aby dokonać prognozy ilościowej w niektórych elementach środowiska. Do prognozowania zmian wskaźników w przyszłości wykorzystano informacje o dynamice zmian tych wskaźników w przeszłości, nakładów w okresach poprzednich i planowanych do poniesienia (uwzględniono fakt, iż część zaplanowanych nakładów w poprzednim okresie nie została zrealizowana), oraz wymogi UE.

Ujęcie jakościowe – dla elementów środowiska, dla których nie można prognozować określonych wskaźników lub jest to utrudnione, wykorzystano ocenę jakościową, która stanowi jednocześnie uzupełnienie do oceny ilościowej.

W związku z realizacją celów określonych w Projekcie założeń do planu zaopatrzenia w ciepło, energię elektryczną i paliwa gazowe dla Gminy Izbicko proponuje się prowadzenie monitoringu:

- emisji hałasu i jakości powietrza;
- stanu przyrody - w przypadku czynności mogących mieć wpływ na zmniejszenie zasobów przyrodniczych.

System oceny skutków realizowania celów strategicznych może być prowadzony na podstawie badań monitoringowych wykonywanych na poziomie lokalnych programów operacyjnych (lokalny program rozwoju, lokalny program rewitalizacji, itp.). Uzupełnieniem monitoringu wskazanego w niniejszej Prognozie może być monitoring prowadzony przez Główny Inspektorat Ochrony Środowiska – Regionalny Wydział Monitoringu Środowiska w Opolu.

15. PODSUMOWANIE I WNIOSKI

W niniejszej „Prognozie” dokonano wieloaspektowej analizy Projektu założeń do planu zaopatrzenia w ciepło, energię elektryczną i paliwa gazowe dla Gminy Izbicko w kontekście zagadnień środowiskowych.

Przyjęto następujący porządek prac:

1. dokonano rozpoznania zasobów środowiskowych gminy – rodzajów i charakteru poszczególnych zasobów środowiska, ich waloryzacji (oceny ich wartości – zarówno obiektywnej, jak i subiektywnej) oraz oceny ich odporności/podatności na antropopresję i innego rodzaju czynniki degradujące,
2. dokonano rozpoznania stanu środowiska – zwłaszcza charakteru, rodzajów i skali zanieczyszczeń,
3. dokonano analizy w jaki sposób w Projekt założeń do planu zaopatrzenia w ciepło, energię elektryczną i paliwa gazowe dla Gminy Izbicko postrzegana jest ogólna koncepcja („wizja”) rozwoju gminy w kolejnych latach i jakie miejsce w tej wizji zajmują zagadnienia środowiskowe,
4. dokonano szczegółowej analizy celów strategicznych rozwoju gminy pod kątem oceny wpływu potencjalnych skutków ich realizacji na środowisko przyrodnicze.

Przeprowadzone analizy prowadzą do wniosków dotyczących sposobu uwzględnienia zagadnień przyrodniczych w projekcie założeń do planu zaopatrzenia w ciepło, energię elektryczną i paliwa gazowe dla Gminy Izbicko oraz wpływu realizacji celów na stan środowiska:

1. cele Projektu założeń do planu zaopatrzenia w ciepło, energię elektryczną i paliwa gazowe dla Gminy Izbicko bezpośrednio nawiązują do najważniejszych problemów rozwoju gminy, jakimi są: przebudowa układu komunikacyjnego gminy (drogi, ścieżki rowerowe, chodniki), rozwój społeczny (w zakresie edukacji i kultury), rozwój gospodarczy (zwiększenie aktywności gospodarczej)
2. cele Projektu założeń do planu zaopatrzenia w ciepło, energię elektryczną i paliwa gazowe dla Gminy Izbicko powodować będą stosunkowo niewielkie oddziaływania, i to zarówno w aspekcie pozytywnym, jak i negatywnym. W zdecydowanej większości oceniono, iż

realizacja zamierzonych celów nie wpłynie w sposób zauważalny na analizowane zagadnienie.

1. W niektórych przypadkach nie było możliwe wydanie jednoznacznej oceny. Wpływ na środowisko będzie zależny od wyboru konkretnych rozwiązań na etapie realizacji Projektu założeń do planu zaopatrzenia w ciepło, energię elektryczną i paliwa gazowe dla Gminy Izbicko.

Podsumowując, należy stwierdzić, że w analizowanym Projekcie założeń do planu zaopatrzenia w ciepło, energię elektryczną i paliwa gazowe dla Gminy Izbicko nie ma ustaleń, które dyskwalifikowałyby ją ze względu na skalę i charakter oddziaływań na środowisko. Aczkolwiek niektóre z planowanych działań mogą mieć negatywny wpływ na środowisko, to:

- ich realizacja jest uzasadniona znacznymi spodziewanymi korzyściami społecznymi i gospodarczymi, co jest bardzo istotne ze względu na sytuację społeczno-gospodarczą gminy,
- nie podejmowanie tych działań może skutkować wyższymi kosztami środowiskowymi (pozostawienie pewnych procesów w ich obecnym stanie prowadziłoby do dalszej degradacji pewnych aspektów środowiska).

16. STRESZCZENIE

Prognoza oddziaływania na środowisko Projektu założeń do planu zaopatrzenia w ciepło, energię elektryczną i paliwa gazowe dla Gminy Izbicko została sporządzona zgodnie z Ustawą z dnia 03 października 2008 r. o udostępnianiu informacji o środowisku i jego ochronie, udziale społeczeństwa w ochronie środowiska oraz o ocenach oddziaływania na środowisko (Dz.U. 2023 poz. 1094 – tekst jednolity ze zm.).

Zgodnie z w/w ustawą Prognoza oddziaływania na środowisko do Projektu założeń do planu zaopatrzenia w ciepło, energię elektryczną i paliwa gazowe dla Gminy Izbicko

- zawiera informacje o zawartości Projektu założeń do planu zaopatrzenia w ciepło, energię elektryczną i paliwa gazowe dla Gminy Izbicko, głównych celach dokumentu oraz powiązaniach projektu z dokumentami wyższego rzędu,
- określa, analizuje i ocenia: stan środowiska w mieście, istniejące problemy ochrony środowiska istotne z punktu widzenia Projektu założeń do planu zaopatrzenia w ciepło, energię elektryczną i paliwa gazowe dla Gminy Izbicko oraz przewidywane potencjalne oddziaływanie na środowisko (na ludzi, zwierzęta, rośliny, powietrze, wodę, powierzchnię ziemi, krajobraz, itd.) wynikające z realizacji zapisów znajdujących się w Projekcie założeń do planu zaopatrzenia w ciepło, energię elektryczną i paliwa gazowe dla Gminy Izbicko,
- przedstawia rozwiązania mające na celu zapobieganie, ograniczenie lub kompensację przyrodniczą negatywnych oddziaływań na środowisko wynikających z realizacji zapisów znajdujących się w Projekcie założeń do planu zaopatrzenia w ciepło, energię elektryczną i paliwa gazowe dla Gminy Izbicko.

Opracowanie dokumentu pn. „Projekt założeń do planu zaopatrzenia w ciepło, energię elektryczną i paliwa gazowe dla Gminy Izbicko” wynika z ustawy z dnia 10 kwietnia 1997 r. Prawo energetyczne (Dz.U. 2022 poz. 1385 - tekst jednolity ze zm.), a także z ustawy z dnia 8 marca 1990 r. o samorządzie gminnym, art. 7 ust.1 (Dz.U. 2022 poz. 559 – tekst jednolity ze zm.). W dokumentach tych zapisano, iż do zadań własnych gminy należy zaspokajanie zbiorowych potrzeb wspólnoty w zakresie zaopatrzenia w energię elektryczną i ciepłą, a także w paliwa gazowe. Ponadto, podstawą do opracowania Projektu założeń są dokumenty strategiczne jak miejscowy plan zagospodarowania przestrzennego lub studium uwarunkowań i kierunków zagospodarowania przestrzennego, a także Program ochrony powietrza. Zapewnienie spójności zapisów Projektu założeń z ww. dokumentami pozwala na prawidłowe ukierunkowanie polityki energetycznej danego obszaru i właściwe realizowanie zadań Gminy.

Dokument powinien, zgodnie z ustawą z dnia 10 kwietnia 1997 r. Prawo energetyczne Dz.U. 2022 poz. 1385 - tekst jednolity ze zm.), zawierać ocenę stanu aktualnego i przewidywanych zmian zapotrzebowania na ciepło, energię elektryczną i paliwa gazowe wraz z przedsięwzięciami racjonalizującymi zużycie tych nośników, w tym środków poprawy efektywności energetycznej. Ponadto, w opracowaniu uwzględniany jest zakres współpracy z innymi gminami i opis możliwości wykorzystania nadwyżek zasobów z uwzględnieniem instalacji wykorzystujących odnawialne źródła energii.

Projekt założeń określa również charakterystykę analizowanego obszaru pod względem lokalizacji, ludności, zasobów środowiskowych i sektora przemysłu, co pozwala na określenie trendów rozwoju danej Gminy, a następnie określenie prognozy zużycia nośników paliw i energii. Istotnym elementem opracowania jest również określenie możliwego potencjału wykorzystania odnawialnych źródeł energii.

Poza tym należy wskazać, że zgodnie z art. 18 ust 1 wskazanej ustawy do zadań własnych gminy w zakresie zaopatrzenia w energię elektryczną, ciepło i paliwa gazowe należy:

- planowanie i organizacja zaopatrzenia w ciepło, energię elektryczną i paliwa gazowe na obszarze gminy;
- planowanie oświetlenia miejsc publicznych i dróg znajdujących się na terenie gminy;
- finansowanie oświetlenia ulic, placów i dróg publicznych znajdujących się na terenie gminy, co znalazło również swoje odzwierciedlenie w zapisach dokumentu.

Przeprowadzona analiza wykazała, że Aktualizacja projektu założeń do planu zaopatrzenia w ciepło, energię elektryczną i paliwa gazowe dla Gminy Izbicko może powodować zarówno pozytywne jak i

potencjalne negatywne oddziaływanie na środowiska. W większości są to działania mające neutralny lub pozytywny wpływ na stan środowiska gminy. Tak duża liczba ocen neutralnych wynika w dużej mierze ze specyfiki planowanych zamierzeń rozwojowych, które w większości nie są osadzone w przestrzeni. Wydanie jednoznacznej opinii w stosunku do działań mogących negatywnie oddziaływać na środowisko jest utrudnione. Wpływ na środowisko będzie zależny od wyboru konkretnych rozwiązań na etapie realizacji Projektu założeń do planu zaopatrzenia w ciepło, energię elektryczną i paliwa gazowe dla Gminy Izbicko i może wymagać przeprowadzenia procedury oddziaływania na środowisko.

Ograniczeniem w zaproponowaniu rozwiązań alternatywnych do zapisów Projektu założeń do planu zaopatrzenia w ciepło, energię elektryczną i paliwa gazowe dla Gminy Izbicko jest ogólny charakter działań. Spośród działań, do których można było się odnieść, wiele uznano za optymalne i w związku z powyższym - nie wymagające poszukiwania alternatyw. Część z zaproponowanych ustaleń Projektu założeń do planu zaopatrzenia w ciepło, energię elektryczną i paliwa gazowe dla Gminy Izbicko uznano wprawdzie za potencjalnie niekorzystne dla środowiska, ale w praktyce oceniono je jako niezbędne dla prawidłowego rozwoju gminy i konieczne do realizacji w zaproponowanej formie ze względu na brak bardziej proekologicznej alternatywy.

Analiza celów operacyjnych oraz planowanych zadań oraz spodziewanych efektów, prowadzi do następujących generalnych wniosków:

- żaden z celów nie zakłada bezpośredniej ingerencji w obszary objęte ochroną Natura 2000,
- żaden z celów nie zakłada podejmowania działań, które mogą bezpośrednio oddziaływać w sposób negatywny na obszar chroniony,
- pośrednie efekty celów rozwoju są w kontekście oddziaływania na Naturę 2000 trudne do zdefiniowania – prawdopodobnie ich wpływ będzie minimalny, ale jego charakter – pozytywny.

Działania wyznaczone w Projekcie założeń do planu zaopatrzenia w ciepło, energię elektryczną i paliwa gazowe dla Gminy Izbicko w większości mają charakter neutralny, odnoszą się do działań ogólnorozwojowych w sferze społeczno- gospodarczej. Pozytywne oddziaływanie w sferze gospodarczej widoczne będzie m.in. poprzez zwiększenie świadomości ekologicznej na temat różnorodności biologicznej, zwiększenie zainteresowania stanem przyrody w miejscu zamieszkania i jego otoczeniu. Rozwój gospodarczy gminy wiązać się może z udziałem technologii/ rozwiązań mających na celu skuteczniejszą ochronę środowiska podczas realizacji inwestycji.

Monitoring skutków wdrażania postanowień projektowanego dokumentu

Monitoring realizacji kierunków zadań przyjętych w analizowanym dokumencie powinien opierać się na następujących działaniach:

- opiniowaniu przez Urząd Marszałkowski Planów Rozwoju Przedsiębiorstw Energetycznych pod kątem zgodności ich zapisów z „Załoženiami...”;
- monitorowaniu przebiegu i tempa realizacji działań zadeklarowanych i/lub wymaganych do realizacji przez Przedsiębiorstwa Energetyczne w Projekcie „Założeń...”;
- prowadzeniu aktualizowanej na bieżąco bazy danych jednostek gminnych w zakresie zapotrzebowania mocy i rocznego zużycia energii i paliw przez te obiekty;
- prowadzeniu statystyki obiektów, które w ramach zmiany sposobu zaopatrzenia w ciepło, podłączone zostały do systemu ciepłowniczego;
- prowadzeniu statystyki obiektów gminnych, w których przeprowadzono termomodernizację i/lub modernizację energetyczną.

17. LITERATURA

1. Strategia Rozwoju Gminy Województwa Opolskiego na lata 2016-2020.
2. Biuletyn Statystyczny Województwa Opolskiego, WUS, Opole.
3. Centralna baza danych geologicznych - <http://baza.pgi.waw.pl/>.
4. <http://natura2000.mos.gov.pl/natura2000/index.php>
5. <http://energetyka.w.polsce.org>
6. <http://www.oze.ranking.pl>
7. <http://www.opole.pios.gov.pl>
8. Krajowy System Ratowniczo Gaśniczy, Siły i środki KSRG na terenie województwa opolskiego.
9. Rejestr form ochrony przyrody, RDOŚ Opole 2022.
10. Raport „Energia odnawialna Opolszczyzny”.
11. Opracowania GIOŚ-RWMS.
12. Powiatowy Plan Zarządzania Kryzysowego.
13. Informacja o stanie bezpieczeństwa sanitarnego Powiatu Opolskiego, PSSE Opole.
14. Bilans zasobów złóż kopalin w Polsce wg stanu na 31.12.2021 r. PIG PIB
15. Strategiczny plan adaptacji dla sektorów i obszarów wrażliwych na zmiany klimatu do roku 2020 z perspektywą do roku 2030, Ministerstwo Środowiska.